

**FOLHA DE ROSTO**
**PE Nº 06/2025 - (PNCP: 90006/2025)**  
**UASG: 080022**
**Data de Abertura: 12/09/2025 às 10:00h no**  
**sítio <https://www.gov.br/compras/pt-br>**
**Objeto:**

Contratação de serviços de comunicação de dados para interligação das VT do Interior – Rede Primária, nos termos que segue: 10 (dez) Enlaces de Comunicação (Unidade Remota) - 50Mbps – N03 (CATSER 26476) e 1 (um) Enlace Concentrador Redundante (Sede) - 500Mbps – N04 (26476).

**Valor Total Estimado para 12 meses:**
**R\$ 103.165,36 (Cento e três mil, cento e sessenta e cinco reais e trinta e seis centavos)**

| SRP | VISTORIA | MODO DE DISPUTA | CRITÉRIO DE JULGAMENTO |
|-----|----------|-----------------|------------------------|
| NÃO | NÃO      | ABERTO          | MENOR PREÇO POR GRUPO  |

**DOCUMENTOS DE HABILITAÇÃO (VEJA no subitem 9.3 e seguintes do TR (Anexo I) do Edital)\***

| Requisitos Básicos:  | Requisito(s) Específico(s):                                   |
|--|---|
| - Sicafe ou os documentos equivalentes<br>- Certidão do Conselho Nacional de Justiça (CNJ)<br>- Certidão do Portal da Transparência<br>- Certidão Negativa de Débitos Trabalhistas (TST) | - Qualificação técnica<br>- Qualificação econômico-financeira |

**PREGÃO ELETRÔNICO Nº 06/2025**
**DATA DE ABERTURA 11/09/2025 ÀS 10:00h**

\*O detalhamento dos documentos/requisitos de habilitação deve ser consultado no item do instrumento convocatório acima indicado.

| Lic. Exclusiva ME/EPP?      | Reservar Cota ME/EPP? | Amostra                       | Instrumento Contratual |
|-----------------------------|-----------------------|-------------------------------|------------------------|
| NAO<br>(Ampla Participação) | NÃO                   | NAO (FOLDER/CATALOGO TÉCNICO) | CONTRATO               |

**Prazo para envio antecipado obrigatório da proposta/documentação**

Até 12/09/2025 às 10:00h (data e horário da abertura da sessão pública)

**Pedidos de esclarecimentos**

 Até 09/09/2025 para o endereço [licitacoes@trt19.jus.br](mailto:licitacoes@trt19.jus.br)
**Impugnações**

 Até 09/09/2025 para o endereço [licitacoes@trt19.jus.br](mailto:licitacoes@trt19.jus.br)
**Observações Gerais**
**QUANTIDADE DE ITENS E VALOR ESTIMADO**

| Item(ns)                               | Descrição  | Valor Total Estimado (R\$) |
|--|--|----------------------------|
| 01                                     | 10 Enlaces de Comunicação (Unidade Remota) - 50Mbps – N03 (CATSER 26476) | 81.763,80                  |
| 02                                     | 1 Enlace Concentrador Redundante (Sede) - 500Mbps – N04 (CATER 26476)    | 21.401,56                  |
| <b>VALOR ESTIMADO &gt;&gt;&gt;&gt;</b> |  | <b>103.165,36</b>          |

 Acompanhe as sessões públicas dos Pregões do TRT19 pelo endereço <https://pncp.gov.br>, selecionando as opções Contratações > Filtros > Modalidade de contratação > Pregão Eletrônico > Unidades compradoras > 080022 TRIBUNAL REGIONAL DO TRABALHO DA 19ª REGIÃO. O Edital e seus anexos estão disponíveis para download também no endereço <https://site.trt19.jus.br>, opção Transparência – Licitações – Pregão Eletrônico.

**ATENÇÃO!** Para cadastramento da proposta, o FORNECEDOR deverá seguir os seguintes caminhos: SERVIÇOS DO FORNECEDOR > DISPENSA/LICITAÇÃO ELETRÔNICA (NOVO) > TODAS AS COMPRAS > MODALIDADE(PREGÃO) > UNIDADE COMPRADORA(080022) > PESQUISAR. Prosseguir com o cadastramento.



**MINUTA DE EDITAL PREGÃO ELETRÔNICO Nº 06/2025 AMPLA  
PARTICIPAÇÃO  
PROAD Nº 0536/2025 UASG: 080022**

O Tribunal Regional do Trabalho da 19ª Região e o Pregoeiro designado pela PORTARIA Nº. 347/GP/TRT 19ª, de 29 de maio de 2025, levam ao conhecimento dos interessados que, nos termos da Lei nº 14.133/2021, da Instrução Normativa SEGES/ME nº 73 de 30/09/2022, e do ATO TRT19ª nº 206/98, que regulamenta a consulta ao Sistema de Cadastramento Unificado de Fornecedores – SICAF, regulamentado pela Instrução Normativa nº 03 de 26.04.2018, do Ministério do Planejamento, Desenvolvimento e Gestão, além de outras normas aplicáveis ao objeto deste certame, realizará licitação na modalidade PREGÃO, na forma ELETRÔNICA, com critério de julgamento **menor preço global**, mediante o modo de disputa ABERTO e nas condições estabelecidas neste EDITAL.

**1 – DO OBJETO**

1.1 - Contratação de serviços de comunicação de dados para interligação das VT do Interior – Rede Primária, nos termos que segue: 10 (dez) Enlaces de Comunicação (Unidade Remota) - 50Mbps – N03 (CATSER 26476) e 1 (um) Enlace Concentrador Redundante (Sede) - 500Mbps - N04 (CATSER 26476), conforme as condições estabelecidas neste EDITAL e seus ANEXOS.

1.2 - A licitação será realizada em GRUPO único, conforme tabela constante no SUBITEM 1.1 e do TERMO DE REFERÊNCIA (ANEXO I do Edital), devendo o licitante oferecer proposta por ITEM.

1.3 - O critério de julgamento adotado será o MENOR PREÇO GLOBAL, observadas as exigências contidas neste EDITAL e seus ANEXOS quanto às especificações do objeto.

**2 – DO ENDEREÇO, DATA E HORÁRIO DO CERTAME**

2.1 - A sessão pública deste Pregão Eletrônico será aberta com a divulgação das propostas de preços recebidas e início da etapa de lances, de acordo com o disposto no art. 20 da Instrução Normativa SEGES/ME nº 73, de 30/09/2022, no endereço eletrônico, data e horário abaixo discriminado:

|          |   |
|----------|---|
| LOCAL:   | <a href="https://www.gov.br/compras/pt-br">https://www.gov.br/compras/pt-br</a> |
| DATA:    | Dia 12 de setembro de 2025.   |
| HORARIO: | 10:00h – Horário de Brasília  |

2.2 - Não havendo expediente ou ocorrendo qualquer fato superveniente que impeça a realização do certame na data marcada, a sessão será automaticamente transferida para o primeiro dia útil subsequente, no mesmo horário e endereço eletrônico anteriormente estabelecidos, desde que não haja comunicação do (a) Pregoeiro (a) em contrário.



2.3 - Nos casos de indisponibilidade de acesso do (a) Pregoeiro (a) à sala de disputa de lances, para qualquer intervenção solicitada no sistema "COMPRASGOV", ainda que não impeça o início da disputa, a sessão será transferida nos termos da regra prevista no SUBITEM anterior.

### **3 – DAS CONDIÇÕES DE PARTICIPAÇÃO NA LICITAÇÃO**

3.1 – Poderão participar deste Pregão quaisquer empresas legalmente constituídas, do ramo de atividade compatível com o objeto da licitação que estiverem previamente credenciados no Sistema de Cadastramento Unificado de Fornecedores – SICAF e no Sistema de Compras do Governo Federal ([www.compras.gov.br/compras](http://www.compras.gov.br/compras)), por meio de Certificado Digital conferido pela infraestrutura de chaves Públicas Brasileira – ICP – Brasil.

3.1.1 – Os interessados deverão atender às condições exigidas no cadastramento do SICAF até o terceiro dia útil anterior à data prevista para recebimento das propostas.

3.2 – O licitante responsabiliza-se exclusiva e formalmente pelas transações efetuadas em seu nome, assume como firmes e verdadeiras suas propostas e seus lances, inclusive os atos praticados diretamente ou por quem o represente, excluída a responsabilidade do provedor do sistema ou do órgão ou entidade promotora da licitação por eventuais danos decorrentes de uso indevido das credenciais de acesso, ainda que por terceiros.

3.3 – É de responsabilidade do cadastrado conferir a exatidão dos seus dados cadastrais no SICAF e mantê-los atualizados junto aos órgãos responsáveis pela informação, devendo proceder, imediatamente, à correção ou à alteração dos registros tão logo identifique incorreção ou aqueles se tornem desatualizados.

3.3.1 – A não observância do disposto no SUBITEM anterior poderá ensejar desclassificação no momento da habilitação.

3.4 – Será concedido tratamento favorecido para as microempresas e empresas de pequeno porte, para as sociedades cooperativas mencionadas no artigo 16 da Lei nº 14.133, de 2021, para o agricultor familiar, o produtor rural pessoa física e para o microempreendedor individual – MEI, nos limites previstos da Lei Complementar nº 123, de 2006 e do Decreto n.º 8.538, de 2015.

3.5 - Não poderão participar desta licitação:

3.5.1 – aquele que não atenda às condições deste EDITAL e seus ANEXOS;

3.5.2 – pessoa física ou jurídica que se encontre, ao tempo da licitação, impossibilitada de participar da licitação em decorrência de sanção que lhe foi imposta;

3.5.3 – aquele que mantenha vínculo de natureza técnica, comercial, econômica, financeira, trabalhista ou civil com dirigente do órgão ou entidade contratante ou com agente público que desempenhe função na licitação ou atue na fiscalização ou na gestão do contrato, ou que deles seja cônjuge, companheiro ou parente em linha reta, colateral ou por afinidade, até o terceiro grau;

3.5.4 – empresas controladoras, controladas ou coligadas, nos termos da Lei n.º 6.404, de 15 de dezembro de 1976, concorrendo entre si;

3.5.5 – pessoa física ou jurídica que, nos 5 (cinco) anos anteriores à divulgação do EDITAL, tenha sido condenada judicialmente, com trânsito em julgado, por exploração de trabalho infantil, por submissão de trabalhadores a condições análogas às de escravo ou por contratação de adolescentes nos casos vedados pela legislação trabalhista.

3.5.6 – Agente público do órgão ou entidade licitante;



3.5.7 – Organizações da Sociedade Civil de Interesse Público – OSCIP, atuando nessa condição;

3.5.8 – não poderá participar, direta ou indiretamente, da licitação ou da execução do contrato agente público do órgão ou entidade contratante, devendo ser observadas as situações que possam configurar conflito de interesses no exercício ou após o exercício do cargo ou emprego, nos termos da legislação que disciplina a matéria, conforme § 1º do art. 9º da Lei nº 14.133, de 2021;

3.5.9 – o impedimento de que trata o SUBITEM 3.5.2 será também aplicado ao licitante que atue em substituição a outra pessoa, física ou jurídica, com o intuito de burlar a efetividade da sanção a ela aplicada, inclusive a sua controladora, controlada ou coligada, desde que devidamente comprovado o ilícito ou a utilização fraudulenta da personalidade jurídica do licitante;

3.5.10 – a vedação de que trata o SUBITEM 3.5.6 estende-se a terceiro que auxilie a condução da contratação na qualidade de integrante de equipe de apoio, profissional especializado ou funcionário ou representante de empresa que preste assessoria técnica;

3.5.11 – empresas que estejam sob falência, concurso de credores, em processo de dissolução ou liquidação.

3.6 - Empresa em recuperação judicial ou extrajudicial poderá participar da licitação com apresentação positiva da certidão de recuperação judicial ou extrajudicial e apresente a comprovação de que o respectivo plano de recuperação foi acolhido judicialmente, na forma do art. 58 da Lei nº 11.101, de 09 de fevereiro de 2005, sob pena de inabilitação.

3.6.1 - A licitante em recuperação judicial ou extrajudicial, com plano de recuperação judicialmente acolhido, deverá, ainda assim, comprovar todos os demais requisitos de qualificação econômico-financeira previstos neste EDITAL.

#### **4 – DO BENEFÍCIO ÀS MICROEMPRESAS E EMPRESAS DE PEQUENO PORTE**

4.1 - Será concedido tratamento favorecido aos licitantes, nos limites previstos da Lei Complementar nº 123/2006.

4.2 - Em relação às microempresas e empresas de pequeno porte, uma vez encerrada a etapa de lances, aplicar-se-á o disposto nos artigos 44 e 45 da LC nº 123/2006, regulamentado pelo Decreto nº 8.538/2015.

4.2.1 - Caso o licitante qualificado como microempresa ou empresa de pequeno porte mais bem classificado desista ou não se manifeste no prazo estabelecido, serão convocados os demais licitantes qualificados como microempresa ou empresa de pequeno porte que se encontrem naquele intervalo de 5% (cinco por cento), na ordem de classificação, para o exercício do mesmo direito, no prazo estabelecido no SUBITEM anterior.

4.2.2 - A empresa mais bem classificada nos termos do subitem anterior terá o direito de encaminhar a última oferta para desempate, obrigatoriamente em valor inferior ao da primeira colocada, no prazo de 5 (cinco) minutos controlados pelo sistema, contados após a comunicação automática para tanto.

4.3 - Caso seja suscitada dúvida, o agente de contratação verificará quando o licitante classificado provisoriamente em primeiro lugar tenha usufruído do tratamento diferenciado previsto na Lei Complementar 123/2006, se o somatório de ordens bancárias recebidas, relativas ao último exercício e ao exercício corrente, até o mês anterior ao da data da licitação, fixada no preâmbulo deste EDITAL, já seria suficiente para extrapolar o faturamento máximo permitido como condição para esse benefício, conforme artigo 3º da mencionada lei.

4.4 - A comprovação de regularidade fiscal e trabalhista das microempresas e das empresas



de pequeno porte será exigida nos termos do disposto no art. 4º do Decreto nº 8.538, de 6 de outubro de 2015.

4.5 - As microempresas e empresas de pequeno porte deverão encaminhar a documentação de habilitação, ainda que haja alguma restrição de regularidade fiscal e trabalhista, nos termos do art. 43, § 1º da LC nº 123, de 2006.

## **5 – DA APRESENTAÇÃO DA PROPOSTA E DOS DOCUMENTOS DE HABILITAÇÃO**

5.1 - Na presente licitação, a fase de habilitação sucederá as fases de apresentação de propostas e lances e de julgamento.

5.2 - Os licitantes encaminharão, exclusivamente por meio do sistema eletrônico, a proposta com o preço, conforme o critério de julgamento adotado neste EDITAL, até a data e o horário estabelecidos para abertura da sessão pública.

5.3 - No cadastramento da proposta inicial, o licitante declarará, em campo próprio do sistema, que:

5.3.1 - está ciente e concorda com as condições contidas no EDITAL e seus ANEXOS, bem como de que a proposta apresentada compreende a integralidade dos custos para atendimento dos direitos trabalhistas assegurados na Constituição Federal, nas leis trabalhistas, nas normas infra legais, nas convenções coletivas de trabalho e nos termos de ajustamento de conduta vigentes na data de sua entrega em definitivo e que cumpre plenamente os requisitos de habilitação definidos no instrumento convocatório;

5.3.2 - não emprega menor de 18 anos em trabalho noturno, perigoso ou insalubre e não emprega menor de 16 anos, salvo menor, a partir de 14 anos, na condição de aprendiz, nos termos do artigo 7º, XXXIII, da Constituição Federal;

5.3.3 - não possui empregados executando trabalho degradante ou forçado, observando o disposto nos incisos III e IV do art. 1º e no inciso III do art. 5º da Constituição Federal;

5.3.4 - cumpre as exigências de reserva de cargos para pessoa com deficiência e para reabilitado da Previdência Social, previstas em lei e em outras normas específicas.

5.4 - O licitante organizado em cooperativa deverá declarar, ainda, em campo próprio do sistema eletrônico, que cumpre os requisitos estabelecidos no artigo 16 da Lei nº 14.133, de 2021.

5.5 - O fornecedor enquadrado como microempresa, empresa de pequeno porte ou sociedade cooperativa deverá declarar, ainda, em campo próprio do sistema eletrônico, que cumpre os requisitos estabelecidos no artigo 3º da Lei Complementar nº 123, de 2006, estando apto a usufruir do tratamento favorecido estabelecido em seus arts. 42 a 49, observado o disposto nos §§ 1º ao 3º do art. 4º, da Lei n.º 14.133, de 2021.

5.5.1 - Quando a licitação não for exclusiva para microempresas e empresas de pequeno porte, a marcação da opção "não" apenas implicará a renúncia ao tratamento favorecido previsto na Lei Complementar nº 123/2006, mesmo que o licitante seja formalmente uma microempresa, empresa de pequeno porte ou sociedade cooperativa.

5.6 - A falsidade da declaração de que trata os ITENS 6.3 ou 6.5 sujeitará o licitante às sanções previstas na Lei nº 14.133, de 2021, e neste EDITAL.

5.7 - Os licitantes poderão excluir, retirar ou substituir o valor da proposta anteriormente inserida no sistema, até a abertura da sessão pública.

5.8 - Não haverá ordem de classificação na etapa de apresentação da proposta o que ocorrerá somente após os procedimentos de abertura da sessão pública e da fase de envio de lances.



5.9 - Serão disponibilizados para acesso público os documentos que compõem a proposta dos licitantes convocados para apresentação de propostas, após a fase de envio de lances.

5.10 - Desde que disponibilizada a funcionalidade no sistema, o licitante poderá parametrizar o seu valor final mínimo quando do cadastramento da proposta e obedecerá às seguintes regras:

5.10.1 - a aplicação do intervalo mínimo de diferença de valores entre os lances, que incidirá tanto em relação aos lances intermediários quanto em relação ao lance que cobrir a melhor oferta; e

5.10.2 - os lances serão de envio automático pelo sistema, respeitado o valor final mínimo, caso estabelecido, e o intervalo de que trata o SUBITEM acima.

5.11 - O valor final mínimo parametrizado no sistema, na forma prevista no SUBITEM 5.10, possuirá caráter sigiloso para os demais fornecedores e para o órgão promotor da licitação, exceto para os órgãos de controle externo e interno, mas poderá ser alterado pelo fornecedor durante a fase de disputa, sendo vedado valor superior a lance já registrado pelo fornecedor no sistema.

5.12 - Caberá ao licitante interessado em participar da licitação acompanhar as operações no sistema eletrônico durante o processo licitatório e se responsabilizar pelo ônus decorrente da perda de negócios diante da inobservância de mensagens emitidas pela Administração ou de sua desconexão.

5.13 - O licitante deverá comunicar imediatamente ao provedor do sistema qualquer acontecimento que possa comprometer o sigilo ou a segurança, para imediato bloqueio de acesso.

## **6 – DO PREENCHIMENTO DA PROPOSTA**

6.1 – Após o encerramento da fase de lances, o Pregoeiro convocará o licitante para que este envie exclusivamente via sistema, proposta adequada conforme modelo disponibilizado no ANEXO V – A do Termo de Referência (TR), ANEXO I, deste EDITAL

6.2 – Todas as especificações do objeto contidas na proposta vinculam o licitante.

6.2.1 - Havendo divergência entre as especificações técnicas constantes neste EDITAL, seus ANEXOS e aquelas constantes no Catálogo de Materiais (CATMAT), do Sistema Integrado de Administração de Serviços Gerais (SIASG), deverão prevalecer às especificações do EDITAL, com fundamento no Princípio da Vinculação ao EDITAL (art. 5º da Lei 14.133/2021).

6.3 - Nos valores propostos estarão inclusos todos os custos operacionais, encargos previdenciários, trabalhistas, tributários, comerciais, fretes e quaisquer outros que incidam direta ou indiretamente na execução do objeto.

6.4 - As Propostas de Preços das licitantes vencedoras contendo os elementos exigidos neste EDITAL deverá ser formulada e enviada eletronicamente, através da inserção de ANEXO no sistema "COMPRASGOV", atualizada em conformidade com os lances eventualmente ofertados, no prazo consignado pelo(a) Pregoeiro(a) no sistema de no mínimo de 2 (duas) horas.

6.5 - A proposta ajustada deverá ser enviada eletronicamente no prazo estabelecido pelo Pregoeiro sob pena de desclassificação.

6.6 - Os preços ofertados, tanto na proposta inicial, quanto na etapa de lances, serão de exclusiva responsabilidade do licitante, não lhe assistindo o direito de pleitear qualquer alteração, sob alegação de erro, omissão ou qualquer outro pretexto.

6.7 - Na presente licitação, a Microempresa e a Empresa de Pequeno Porte poderão se



beneficiar do regime de tributação pelo Simples Nacional.

6.8 - A apresentação das propostas implica obrigatoriedade no cumprimento das disposições nelas contidas, em conformidade com o que dispõe o TERMO DE REFERÊNCIA, assumindo o proponente o compromisso de executar o objeto licitado nos seus termos, bem como de fornecer os materiais, equipamentos, ferramentas e utensílios necessários, em quantidades e qualidades adequadas à perfeita execução contratual, promovendo, quando requerido, sua substituição.

6.9 - O prazo de validade da proposta não será inferior a 90 (noventa) dias, a contar da data de sua apresentação.

6.9.1 - Caso haja omissão dos dados da empresa licitante, referente ao prazo de validade da proposta, mencionada na alínea acima, será considerado o prazo estipulado neste EDITAL.

6.10 - O licitante deverá apresentar planilha contendo os dados gerais da empresa conforme modelo apresentado no ANEXO II do EDITAL, para os efeitos administrativos necessários à emissão de nota de empenho e pagamentos.

6.10.1 - A ausência da planilha de dados na forma do ANEXO III do EDITAL não implicará na inabilitação da licitante do certame licitatório, devendo, o(a) Pregoeiro(a) conceder prazo para sua apresentação.

6.11 - Os licitantes deverão apresentar documentação técnica abrangente, incluindo manuais, catálogos ou prospectos, que detalhem as características dos serviços contratados, para aferição da conformidade com as especificações contidas no Termo de Referência.

6.12 - Os licitantes devem respeitar os preços máximos estabelecidos nas normas de regência de contratações públicas federais, quando participarem de licitações públicas.

## **7 – DA ABERTURA DA SESSÃO, CLASSIFICAÇÃO DAS PROPOSTAS E FORMULAÇÃO DE LANCES**

7.1 - A abertura da presente licitação dar-se-á automaticamente em sessão pública, por meio de sistema eletrônico, na data, horário e local indicados no ITEM 2.1 deste EDITAL.

7.2 - Os licitantes poderão retirar ou substituir a proposta ou os documentos de habilitação, quando for o caso, anteriormente inseridos no sistema, até a abertura da sessão pública.

7.3 - O sistema disponibilizará campo próprio para troca de mensagens entre o Pregoeiro e os licitantes.

7.4 - Iniciada a etapa competitiva, os licitantes deverão encaminhar lances exclusivamente por meio de sistema eletrônico, sendo imediatamente informados do seu recebimento e do valor consignado no registro.

7.5 - O lance deverá ser ofertado pelo valor unitário do ITEM.

7.6 - Os licitantes poderão oferecer lances sucessivos, observando o horário fixado para abertura da sessão e as regras estabelecidas no EDITAL.

7.7 - O licitante somente poderá oferecer lance de valor inferior ao último por ele ofertado e registrado pelo sistema.

7.8 - O intervalo mínimo de diferença de valores ou percentuais entre os lances, que incidirá tanto em relação aos lances intermediários quanto em relação à proposta que cobrir a melhor oferta deverá ser de 1% (um por cento).

7.9 - O licitante poderá, uma única vez, excluir seu último lance ofertado, no intervalo de



quinze segundos após o registro no sistema, na hipótese de lance inconsistente ou inexequível.

7.10 - O Pregoeiro poderá, durante a disputa, como medida excepcional, excluir a proposta ou o lance que possa comprometer, restringir ou frustrar o caráter competitivo do processo licitatório, mediante comunicação eletrônica automática que o sistema emitirá, via chat.

7.10.1 - A eventual exclusão prevista no SUBITEM anterior, implica a retirada do licitante do certame, sem prejuízo do direito de defesa.

7.11 - Durante a sessão pública, os licitantes serão informados, em tempo real, do valor do melhor lance registrado, vedada a identificação do licitante.

7.12 - Será adotado para o envio de lances no presente pregão eletrônico o modo de disputa "ABERTO", onde os licitantes apresentarão lances públicos e sucessivos, com prorrogações.

7.12.1 - A etapa de lances da sessão pública terá duração de 10 (dez) minutos e, após isso, será prorrogada automaticamente pelo sistema quando houver lance ofertado nos últimos dois minutos do período de duração da sessão pública.

7.12.2 - A prorrogação automática da etapa de lances, de que trata o SUBITEM anterior, será de dois minutos e ocorrerá sucessivamente sempre que houver lances enviados nesse período de prorrogação, inclusive no caso de lances intermediários.

7.12.3 - Não havendo novos lances na forma estabelecida nos ITENS anteriores, à sessão pública encerrar-se-á automaticamente, e o sistema ordenará e divulgará os lances conforme a ordem final de classificação.

7.12.4 - Definida a melhor proposta, se a diferença em relação à proposta classificada em segundo lugar for de pelo menos 5% (cinco por cento), o pregoeiro, auxiliado pela equipe de apoio, poderá admitir o reinício da disputa aberta, para a definição das demais colocações.

7.12.5 - Após o reinício previsto no ITEM supra, os licitantes serão convocados para apresentar lances intermediários.

7.13 - Após o término dos prazos estabelecidos nos SUBITENS anteriores, o sistema ordenará e divulgará os lances conforme a ordem final de classificação.

7.14 - Não serão aceitos lances de mesmo valor, sendo considerado válido apenas o primeiro recebido e registrado.

7.15 - Durante o transcurso da sessão pública, os licitantes serão informados, em tempo real, do valor do menor lance registrado, vedada a identificação do licitante.

7.16 - No caso de desconexão com o Pregoeiro, no decorrer da etapa competitiva do Pregão, o sistema eletrônico poderá permanecer acessível aos licitantes para a recepção dos lances.

7.17 - Quando a desconexão do sistema eletrônico para o pregoeiro persistir por tempo superior a dez minutos, a sessão pública será suspensa e reiniciada somente após decorridas vinte e quatro horas da comunicação do fato pelo Pregoeiro aos participantes, no sítio eletrônico utilizado para divulgação.

7.18 - Caso o licitante não apresente lances, concorrerá com o valor de sua proposta inicial.

7.19 - Se houver a participação de microempresas e empresas de pequeno porte, uma vez encerrada a etapa de lances, será efetivada a verificação automática, junto à Receita Federal, do porte da entidade empresarial. O sistema identificará em coluna própria as microempresas e empresas de pequeno porte participantes, procedendo à comparação com os valores da primeira colocada, se esta for empresa de maior porte, assim como das demais classificadas, para o fim de aplicar-se o disposto nos arts. 44 e 45 da Lei Complementar nº 123, de 2006, regulamentada pelo Decreto nº 8.538, de 2015.



7.19.1 – Nessas condições, as propostas de microempresas e empresas de pequeno porte que se encontrarem na faixa de até 5% (cinco por cento) acima da melhor proposta ou melhor lance serão consideradas empatadas com a primeira colocada.

7.19.2 - A melhor classificada nos termos do SUBITEM anterior terá o direito de encaminhar uma última oferta para desempate, obrigatoriamente em valor inferior ao da primeira colocada, no prazo de 5 (cinco) minutos controlados pelo sistema, contados após a comunicação automática para tanto.

7.19.3 – Caso a microempresa ou a empresa de pequeno porte melhor classificada desista ou não se manifeste no prazo estabelecido, serão convocadas as demais licitantes microempresa e empresa de pequeno porte que se encontrem naquele intervalo de 5% (cinco por cento), na ordem de classificação, para o exercício do mesmo direito, no prazo estabelecido no SUBITEM anterior.

7.19.4 – No caso de equivalência dos valores apresentados pelas microempresas e empresas de pequeno porte que se encontrem nos intervalos estabelecidos nos SUBITEMS anteriores, será realizado sorteio entre elas para que se identifique aquela que primeiro poderá apresentar melhor oferta.

7.20 - Só poderá haver empate entre propostas iguais (não seguidas de lances).

7.20.1 - Havendo eventual empate entre propostas ou lances, o critério de desempate será aquele previsto no art. 60 da Lei nº 14.133, de 2021, nesta ordem:

- a) disputa final, hipótese em que os licitantes empatados poderão apresentar nova proposta em ato contínuo à classificação;
- b) avaliação do desempenho contratual prévio dos licitantes, para a qual deverão preferencialmente ser utilizados registros cadastrais para efeito de atesto de cumprimento de obrigações previstos nesta Lei;
- c) desenvolvimento pelo licitante de ações de equidade entre homens e mulheres no ambiente de trabalho, conforme regulamento;
- d) desenvolvimento pelo licitante de programa de integridade, conforme orientações dos órgãos de controle.

7.21 - Persistindo o empate, será assegurada preferência, sucessivamente, aos bens e serviços produzidos ou prestados por:

7.21.1 - empresas brasileiras;

7.21.2 - empresas que invistam em pesquisa e no desenvolvimento de tecnologia no País;

7.21.3 - empresas que comprovem a prática de mitigação, nos termos da Lei nº 12.187, de 29 de dezembro de 2009.

7.22 – Esgotados todos os demais critérios de desempate previstos em lei, a escolha do licitante vencedor ocorrerá por sorteio, em ato público, para o qual todos os licitantes serão convocados, vedado qualquer outro processo.

7.23 - Encerrada a etapa de envio de lances da sessão pública, na hipótese da proposta do primeiro colocado permanecer acima do preço máximo definido para a contratação, o Pregoeiro poderá negociar condições mais vantajosas, após definido o resultado do julgamento.

7.23.1 – A negociação poderá ser feita com os demais licitantes, segundo a ordem de



classificação inicialmente estabelecida, quando o primeiro colocado, mesmo após a negociação, for desclassificado em razão de sua proposta permanecer acima do preço máximo definido pela Administração.

7.23.2 - A negociação será realizada por meio do sistema, podendo ser acompanhada pelos demais licitantes.

7.23.3 - O pregoeiro no prazo por ele fixado, no mínimo de 02 (duas) horas, solicitará ao licitante melhor classificado o envio da proposta adequada ao último lance ofertado após a negociação realizada, acompanhada, se for o caso, dos documentos complementares, quando necessários à confirmação daqueles exigidos neste EDITAL e já apresentados.

7.23.4 - É facultado ao pregoeiro prorrogar o prazo estabelecido, a partir de solicitação fundamentada feita no chat pelo licitante, antes de findo o prazo.

7.24 - Após a negociação do preço, o Pregoeiro iniciará a fase de aceitação e julgamento da proposta.

## **8 – DA FASE DE JULGAMENTO**

8.3 – Como condição prévia ao exame da proposta do licitante classificado em primeiro lugar, o pregoeiro verificará eventual descumprimento das condições de participação, especialmente quanto à existência de sanção que impeça a participação no certame ou a futura contratação, mediante Consulta Consolidada de Pessoa Jurídica do Tribunal de Contas da União (<https://certidoes-apf.apps.tcu.gov.br/>).

8.1.1 – Por força do artigo 12 da Lei nº 8.429/1992, que prevê, dentre as sanções impostas ao responsável pela prática de ato de improbidade administrativa, a proibição de contratar com o Poder Público, inclusive por intermédio de pessoa jurídica da qual seja sócio majoritário, a consulta aos cadastros dispostos nos subitens abaixo será realizada também em nome do sócio majoritário da empresa.

8.1.1.1 - Cadastro Nacional de Empresas Inidôneas e Suspensas – CEIS, mantido pela Controladoria- Geral da União ([www.portaltransparencia.gov.br/sancoes](http://www.portaltransparencia.gov.br/sancoes));

8.1.1.2 - Cadastro Nacional de Condenações Cíveis por Atos de Improbidade Administrativa, mantido pelo Conselho Nacional de Justiça ([www.cnj.jus.br/improbidade\\_adm/consultar\\_requerido.php](http://www.cnj.jus.br/improbidade_adm/consultar_requerido.php));

8.1.1.3 - Lista de Inabilitados/Inidôneos, mantida pelo Tribunal de Contas da União – TCU.

8.1.2 - Constatada a existência de sanção, o pregoeiro desclassificará o licitante por falta de condição de participação.

8.2 – Verificadas as condições de participação e de utilização do tratamento favorecido, o pregoeiro examinará a proposta classificada em primeiro lugar quanto à adequação ao objeto e à compatibilidade do preço em relação ao máximo estipulado para contratação neste Edital e em seus anexos, observado o disposto no artigo 29 a 35 da IN SEGES nº 73, de 30 de setembro de 2022.

8.3 - Serão desclassificadas as propostas ou os lances vencedores que:

8.3.1 - conter vícios insanáveis;

8.3.2 - não obedecer às especificações técnicas contidas no TERMO DE REFERÊNCIA;

8.3.3 - apresentar preços inexequíveis ou permanecerem acima do preço máximo definido para a contratação;



- 8.3.4- não tiverem sua exequibilidade demonstrada, quando exigido pela Administração;
- 8.3.5- apresentar desconformidade com quaisquer outras exigências deste EDITAL ou seus ANEXOS, desde que insanável.

8.4 – Considera-se indício de inexequibilidade das propostas valores inferiores a 50% (cinquenta por cento) do valor orçado pela Administração.

8.4.1 – A inexequibilidade, na hipótese de que trata o caput, só será considerada após diligência do pregoeiro, que comprove:

8.4.1.1 – que o custo do licitante ultrapassa o valor da proposta; e

8.4.1.2 - inexistirem custos de oportunidade capazes de justificar o vulto da oferta.

8.5– Se houver indícios de inexequibilidade da proposta de preço, ou em caso da necessidade de esclarecimentos complementares, poderão ser efetuadas diligências, para que a empresa comprove a exequibilidade da proposta, na forma do § 2º do art. 59 e art. 64 d Lei n.º 14.133/21

8.6 – Qualquer interessado poderá requerer que se realizem diligências para aferir a exequibilidade e a legalidade das propostas, devendo apresentar as provas ou os indícios que fundamentam a suspeita.

8.7 – Na hipótese de necessidade de suspensão da sessão pública para a realização de diligências, com vistas ao saneamento das propostas, a sessão pública somente poderá ser reiniciada mediante aviso prévio no sistema com, no mínimo, vinte e quatro horas de antecedência, e a ocorrência será registrada em ata.

8.8 – O Pregoeiro poderá convocar o licitante para enviar documento digital complementar, por meio de funcionalidade disponível no sistema, no prazo mínimo de 02 (duas) horas, sob pena de não aceitação da proposta.

8.8.1 – O prazo estabelecido no SUBITEM 8.8 poderá ser prorrogado pelo Pregoeiro por solicitação escrita e justificada do licitante, formulada antes de findo o prazo, e formalmente aceita pelo Pregoeiro.

8.9 – Se a proposta ou lance vencedor for desclassificado, o Pregoeiro examinará a proposta ou lance subsequente, e assim sucessivamente, na ordem de classificação.

8.10- Havendo necessidade, o Pregoeiro suspenderá a sessão, informando no “chat” a nova data e horário para a sua continuidade.

8.11 - Será desclassificada a proposta que não corrigir ou não justificar eventuais falhas apontadas pelo Pregoeiro.

8.12 - Encerrada a análise quanto à aceitação da proposta, o (a) pregoeiro (a) verificará a habilitação do licitante, observado o disposto no item 9 deste Edital.

8.13 - Constatado o atendimento pleno das exigências editalícias, será declarado o proponente vencedor, sendo a adjudicação do objeto definido neste EDITAL e seus ANEXOS efetuada pela autoridade competente e por Menor Preços Global.

8.14 Caso exista algum fato que impeça a participação de algum licitante, ou o mesmo tenha sido declarado inidôneo para licitar ou contratar com a Administração Pública, este será desclassificado do certame, sem prejuízo das sanções legais cabíveis.

## **9 – DA FASE DE HABILITAÇÃO**

9.1 – Os documentos previstos no SUBITEM 9.3 e seguintes do TERMO DE REFERÊNCIA (ANEXO I deste EDITAL), necessários e suficientes para demonstrar a capacidade do licitante



de realizar o objeto da licitação, serão exigidos para fins de habilitação, nos termos dos arts. 62 a 70 da Lei nº 14.133, de 2021.

9.1.1 – A documentação exigida para fins de habilitação jurídica, fiscal, social e trabalhista e econômico-financeira, poderá ser substituída pelo registro cadastral no Sicafe.

9.2 – A habilitação será verificada por meio do SICAF, contendo os níveis cadastrados I, II e III válidos, nos documentos por ele abrangidos.

9.2.1 – Os documentos exigidos para habilitação que não estejam contemplados no SICAF serão enviados através do sistema, pela opção "enviar anexo", no prazo mínimo de 2 (duas) horas contando da solicitação do Pregoeiro;

9.2.2 – É facultado ao pregoeiro prorrogar o prazo estabelecido no SUBITEM anterior, por igual período, a partir de solicitação fundamentada feita no "chat" pelo licitante, antes de findo o prazo;

9.2.3 – Somente haverá a necessidade de comprovação do preenchimento de requisitos mediante apresentação dos documentos originais não-digitais quando houver dúvida em relação à integridade do documento digital ou quando a lei expressamente o exigir. (IN nº 3/2018, art. 4º, § 1º c/c art. 6º, § 4º);

9.2.3.1 – No caso descrito no SUBITEM supramencionado, os documentos exigidos acima deverão ser encaminhados no prazo máximo de 3 (três) dias, a contar da convocação. Os documentos deverão ser entregues à Secretaria de Licitações e Contratos, situada à Avenida da Paz, 2076, sala 605, 6º andar, Centro, Maceió-L, CEP 57.020-440.

9.2.4 – É de responsabilidade do licitante conferir a exatidão dos seus dados cadastrais no SICAF e mantê-los atualizados junto aos órgãos responsáveis pela informação, devendo proceder, imediatamente, à correção ou à alteração dos registros tão logo identifique incorreção ou aqueles se tornem desatualizados (IN nº 3/2018, art. 7º, caput);

9.2.5 - A não observância do disposto no subitem anterior poderá ensejar desclassificação no momento da habilitação. (IN nº 3/2018, art. 7º, parágrafo único).

9.3 – A verificação no SICAF ou a exigência dos documentos nele não contidos somente será feita em relação ao licitante vencedor.

9.3.1 – Os documentos relativos à regularidade fiscal que constem do Termo de Referência somente serão exigidos, em qualquer caso, em momento posterior ao julgamento das propostas, e apenas do licitante mais bem classificado.

9.4 – A verificação pelo Pregoeiro, em sítios eletrônicos oficiais de órgãos e entidades emissores de certidões constitui meio legal de prova, para fins de habilitação.

9.5 – Na análise dos documentos de habilitação, poderão ser sanados erros ou falhas que não alterem a substância dos documentos e sua validade jurídica.

9.6 – Após a entrega dos documentos para habilitação, não será permitida a substituição ou apresentação de novos documentos, salvo em sede de diligência, para complementação de informações acerca dos documentos já apresentados pelos licitantes e desde que necessária para apurar fatos existentes à época da abertura do certame, ou para atualização de documentos cuja validade tenha expirado após a data de seus recebimentos (Lei 14.133/21, art. 64, e IN 73/2022, art. 39, §4º).

9.7 – Havendo a necessidade de envio de documentos de habilitação complementares, necessários a confirmação daqueles exigidos neste Edital e já apresentados, o licitante será convocado a encaminhá-los, em formato digital, via sistema, no prazo estabelecido no



SUBITEM 9.2.1, sob pena de inabilitação.

9.8 - Na hipótese de o licitante não atender às exigências para habilitação, o pregoeiro examinará a proposta subsequente e assim sucessivamente, na ordem de classificação, até a apuração de uma proposta que atenda ao presente edital, observado o prazo disposto no SUBITEM 9.2.1.

9.9 - Somente serão disponibilizados para acesso público os documentos de habilitação do licitante cuja proposta atenda ao edital de licitação, após concluídos os procedimentos de que trata o SUBITEM anterior.

9.10 - Quando a proposta mais vantajosa for ofertada por licitante qualificada como microempresa ou empresa de pequeno porte, e uma vez constatada a existência de alguma restrição no que tange à regularidade fiscal e trabalhista, a microempresa ou empresa de pequeno porte será convocada para, no prazo de 5 (cinco) dias úteis, após a declaração do vencedor, comprovar a regularização. O prazo poderá ser prorrogado por igual período, a critério da administração pública quando requerida pelo licitante, mediante apresentação de justificativa.

9.11 - A não-regularização fiscal e trabalhista no prazo previsto no subitem anterior acarretará a inabilitação do licitante, sem prejuízo das sanções previstas neste Edital, sendo facultada a convocação dos licitantes remanescentes, na ordem de classificação. Se, na ordem de classificação, seguir-se outra microempresa, empresa de pequeno porte ou ou sociedade cooperativa com alguma restrição na documentação fiscal e trabalhista, será concedido o mesmo prazo para regularização.

9.12 - Havendo necessidade de analisar minuciosamente os documentos exigidos, o Pregoeiro suspenderá a sessão, informando no "chat" a nova data e horário para a continuidade da mesma.

9.13 - Será inabilitado o licitante que não comprovar sua habilitação, seja por não apresentar quaisquer dos documentos exigidos, ou apresentá-los em desacordo com o estabelecido neste EDITAL.

9.14 - Constatado o atendimento às exigências de habilitação fixadas no EDITAL, o licitante será declarado vencedor.

9.15 - A Declaração de Inexistência de Nepotismo (modelo anexo VI - A do Termo de Referência) poderá ser apresentada pelo licitante vencedor até a efetivação da assinatura do contrato.

9.16 - Na análise dos documentos de habilitação, o Pregoeiro poderá sanar erros ou falhas que não alterem a substância dos documentos e sua validade jurídica, mediante despacho fundamentado, registrado e acessível a todos, atribuindo-lhes eficácia para fins de habilitação e classificação.

## **10 – DA IMPUGNAÇÃO, DO PEDIDO DE ESCLARECIMENTO E DOS RECURSOS**

10.1 - Até 3 (três) dias úteis antes da data fixada como limite para a abertura da sessão pública, fixada no SUBITEM 2.1, qualquer pessoa poderá impugnar o EDITAL de licitação por irregularidades, exclusivamente por meio eletrônico, no endereço [licitacoes@trt19.jus.br](mailto:licitacoes@trt19.jus.br) aos cuidados do pregoeiro.

10.1.1 - A apresentação de impugnação contra o presente EDITAL será processada e julgada na forma e nos prazos previstos no art. 164, parágrafo único da Lei nº 14.133/2021.

10.1.2 - Acolhida à petição contra o EDITAL, será designada nova data para a realização do certame.



10.2 – Os pedidos de esclarecimentos referentes ao processo licitatório deverão ser enviados a(o) pregoeiro(a), em até 3 (três) dias úteis anteriores à data fixada para abertura da sessão pública no SUBITEM 2.1 deste EDITAL, exclusivamente por meio eletrônico via internet, no endereço indicado no SUBITEM 11.1., de acordo com o art. 164 da Lei nº 14.133/2021.

10.3 – O pregoeiro responderá as impugnações e os pedidos de esclarecimentos no prazo de até 3 dias úteis, contado da data de recebimento do pedido, limitado ao último dia útil anterior à data da abertura do certame e poderá requisitar subsídios formais aos responsáveis pela elaboração do TERMO DE REFERÊNCIA e dos ANEXOS.

10.4 – As impugnações e pedidos de esclarecimentos não suspendem os prazos previstos no certame.

10.5 – Qualquer licitante poderá, durante o prazo não inferior a 10 (dez) minutos concedido na sessão pública, de forma imediata após o término do julgamento das propostas e do ato de habilitação ou inabilitação, em campo próprio do sistema, manifestar sua intenção de recorrer, sob pena de preclusão, ficando a autoridade superior autorizada a adjudicar o objeto ao licitante declarado vencedor. A interposição de recurso referente ao julgamento das propostas, à habilitação ou inabilitação de licitantes, à anulação ou revogação da licitação, observará o disposto no art. 165 da Lei nº 14.133, de 2021.

10.6 – As razões do recurso deverão ser registrados em momento único em campo próprio do sistema, no prazo de 3 (três) dias úteis, contados a partir da data de intimação ou de lavratura da ata de habilitação/inabilitação, ficando os demais licitantes, desde logo, intimados, se desejarem, a apresentar contrarrazões, também via sistema, em igual prazo, que começará a correr do término do prazo da recorrente.

10.6.1 – Os recursos interpostos fora do prazo não serão conhecidos.

10.7 – O recurso será dirigido à autoridade que tiver editado o ato ou proferido a decisão recorrida, a qual poderá reconsiderar sua decisão no prazo de 3 (três) dias úteis, ou, nesse mesmo prazo, encaminhar recurso para a autoridade superior, a qual deverá proferir sua decisão no prazo máximo de 10 (dez) dias úteis, contado do recebimento dos autos.

10.7.1 – O recurso e o pedido de reconsideração terão efeito suspensivo do ato ou da decisão recorrida até que sobrevenha decisão final da autoridade competente.

10.8 – O acolhimento do recurso importará na invalidação apenas dos atos que não possam ser aproveitados.

10.9 – Será assegurado ao licitante vista dos elementos indispensáveis à defesa de seus interesses.

## **11 – DA ADJUDICAÇÃO E HOMOLOGAÇÃO**

11.1 - Encerradas as fases de julgamento e habilitação, e exauridos os recursos administrativos, o processo licitatório será encaminhado ao Exmo. Senhor Desembargador Presidente, deste Tribunal, para **adjudicar** o objeto e **homologar** o procedimento licitatório, observando o disposto no art. 71 da Lei 14.133/2021.

## **12 – DAS INFRAÇÕES ADMINISTRATIVAS E SANÇÕES**

12.1. Comete infração administrativa, nos termos da lei, o licitante que, com dolo ou culpa:

12.1.1. deixar de entregar a documentação exigida para o certame ou não entregar qualquer documento que tenha sido solicitado pelo/a pregoeiro/a durante o certame;

12.1.2. Salvo em decorrência de fato superveniente devidamente justificado, não mantiver a proposta em especial quando:

12.1.2.1. não enviar a proposta adequada ao último lance ofertado ou após a negociação;

12.1.2.2. recusar-se a enviar o detalhamento da proposta quando exigível;

12.1.2.3. pedir para ser desclassificado quando encerrada a etapa competitiva; ou



- 12.1.2.4. deixar de apresentar amostra;
- 12.1.2.5. apresentar proposta ou amostra em desacordo com as especificações do edital;
- 12.1.3 não celebrar o contrato ou não entregar a documentação exigida para a contratação, quando convocado dentro do prazo de validade de sua proposta;
- 12.1.3.1. recusar-se, sem justificativa, a assinar o contrato ou a ata de registro de preço, ou a aceitar ou retirar o instrumento equivalente no prazo estabelecido pela Administração;
- 12.1.4. apresentar declaração ou documentação falsa exigida para o certame ou prestar declaração falsa durante a licitação
- 12.1.5. fraudar a licitação
- 12.1.6. comportar-se de modo inidôneo ou cometer fraude de qualquer natureza, em especial quando:
  - 12.1.6.1. agir em conluio ou em desconformidade com a lei;
  - 12.1.6.2. induzir deliberadamente a erro no julgamento;
  - 12.1.6.3. apresentar amostra falsificada ou deteriorada;
- 12.1.7. praticar atos ilícitos com vistas a frustrar os objetivos da licitação
- 12.1.8. praticar ato lesivo previsto no art. 5º da Lei n.º 12.846, de 2013.
- 12.2. Com fulcro na Lei nº 14.133, de 2021, a Administração poderá, garantida a prévia defesa, aplicar aos licitantes e/ou adjudicatários as seguintes sanções, sem prejuízo das responsabilidades civil e criminal:
  - 12.2.1. multa;
  - 12.2.2. impedimento de licitar e contratar e
  - 12.2.3. declaração de inidoneidade para licitar ou contratar, enquanto perdurarem os motivos determinantes da punição ou até que seja promovida sua reabilitação perante a própria autoridade que aplicou a penalidade.
- 12.3. Na aplicação das sanções serão considerados:
  - a) a natureza e a gravidade da infração cometida.
  - b) as peculiaridades do caso concreto
  - c) as circunstâncias agravantes ou atenuantes
  - d) os danos que dela provierem para a Administração Pública
  - e) a implantação ou o aperfeiçoamento de programa de integridade, conforme normas e orientações dos órgãos de controle.
- 12.4. A multa será recolhida em percentual de 0,5% a 30% incidente sobre o valor do contrato licitado, recolhida no prazo máximo de 10 (dez) dias úteis, a contar da comunicação oficial.
  - 12.4.1. Para as infrações previstas nos itens 12.1.1, 12.1.2 e 12.1.3, a multa será de 0,5% a 10% do valor do contrato licitado.
  - 12.4.2. Para as infrações previstas nos itens 12.1.4, 12.1.5, 12.1.6, 12.1.7 e 12.1.8, a multa será de 15% a 30% do valor do contrato licitado.
- 12.5. As sanções de impedimento de licitar e contratar e declaração de inidoneidade para licitar ou contratar poderão ser aplicadas, cumulativamente ou não, à penalidade de multa.
  - 12.5.1 As sanções previstas neste item serão aplicadas, exclusivamente, para infrações ocorridas na fase de seleção, penalidades aplicáveis durante a execução contratual estão previstas nos subitens 7.12 a 7.22 do Termo de Referência (Anexo A do Edital).
- 12.6. Na aplicação da sanção de multa será facultada a defesa do interessado no prazo de 15 (quinze) dias úteis, contado da data de sua intimação.
- 12.7 A sanção de impedimento de licitar e contratar será aplicada ao responsável em decorrência das infrações administrativas relacionadas nos itens 12.1.1, 12.1.2 e 12.1.3, quando não se justificar a imposição de penalidade mais grave, e impedirá o responsável de licitar e contratar no âmbito da Administração Pública direta e indireta da União, pelo prazo máximo de 3 (três) anos.
- 12.8. Poderá ser aplicada ao responsável a sanção de declaração de inidoneidade para licitar ou contratar, em decorrência da prática das infrações dispostas nos itens 12.1.4, 12.1.5, 12.1.6, 12.1.7 e 12.1.8, bem como pelas infrações administrativas previstas nos itens 12.1.1, 12.1.2 e 12.1.3 que justifiquem a imposição de penalidade mais grave que a sanção de impedimento de licitar e contratar, cuja duração observará o prazo previsto no art. 156, §5º, da Lei n.º 14.133/2021.
- 12.9. O pagamento das multas aplicadas será realizado, sucessivamente, por intermédio dos



seguintes procedimento, nos termos do art. 10 do Ato GP TRT19<sup>a</sup> n. 9, de 5 de janeiro de 2023:

12.9.1 - desconto dos créditos das contratadas até decisão final pela aplicação da sanção administrativa;

12.9.2 - recolhimento pelo licitante, adjudicatário ou contratado, por meio de Guia de Recolhimento da União - GRU;

12.9.3 - execução da garantia prestada na respectiva contratação, quando houver.

12.10 - Os procedimentos instituídos para apuração de responsabilidades referentes à eventuais infrações administrativas observarão as disposições do Ato GP TRT19<sup>a</sup> n. 9, de 5 de janeiro de 2023.

### **13 – DA DESPESA**

13.1 – As despesas decorrentes da presente contratação correrão à conta dos recursos orçamentários constantes no programa de trabalho 02.122.0033.4256.0027 (Apreciação de Causas na Justiça do Trabalho – Estado de Alagoas) – PTRes 168234 – Natureza de Despesa 339039 (Outros Serviços de Terceiros – PJ).

### **14 – DO CONTRATO E DA GARANTIA CONTRATUAL**

14.1 – A adjudicatária será convocada, para assinatura do Contrato, na forma da minuta do Anexo VII, parte integrante deste EDITAL.

14.2 – A empresa adjudicatária será convocada para firmar o contrato no prazo de até 5 (cinco) dias corridos, contados da data de sua convocação.

14.3 – O prazo previsto no SUBITEM anterior poderá ser prorrogado, por igual período, por solicitação justificada da adjudicatária, durante seu transcurso, desde que aceita pelo TRT da 19<sup>a</sup> Região.

14.4 – Antes da assinatura do contrato, será verificada a regularidade do cadastramento e da habilitação da empresa no SICAF, por meio de consulta “online” ao sistema, bem como consultar o Cadastro Nacional de Empresa Inidôneas e Suspensas (CEIS) e o Cadastro Nacional de Empresas Punidas (CNEP), emitir as certidões negativas de inidoneidade, de impedimento e de débitos trabalhistas. O resultado destes procedimentos será impresso e juntado ao processo.

14.5 – Sempre que o licitante vencedor não atender à convocação, nos termos definidos nos SUBITENS 14.2 e 14.3, é facultado à Administração, dentro do prazo e condições estabelecidos, convocar os fornecedores remanescentes, na ordem de classificação, para fazê-lo em igual prazo, nos termos previstos no art. 90, da Lei 14.133/2021.

14.6 – Será exigida a garantia da contratação de que tratam os arts. 96 e seguintes da Lei nº 14.133, de 2021, no percentual de 5% do valor contratual, conforme regras previstas no contrato.

14.7 – O contratado poderá optar por uma das seguintes modalidades de garantia, conforme previsto no § 1º do artigo 96 da Lei nº 14.133/2021:

I – caução em dinheiro ou títulos da dívida pública emitidos sob forma escritural, registrados em sistema centralizado autorizado pelo Banco Central do Brasil;

II – seguro-garantia;

III – fiança bancária emitida por instituição financeira autorizada pelo Banco Central do Brasil;

IV – título de capitalização custeado por pagamento único, com resgate pelo valor total.

14.8. No caso de opção pelo seguro-garantia, o contratado deverá apresentá-lo no prazo mínimo de 30 (trinta) dias contados da data de homologação da licitação e anterior à assinatura do contrato, conforme disposto no § 3º do artigo 96 da Lei nº 14.133/2021.



## **15 – DA EXECUÇÃO DOS SERVIÇOS**

15.1 – Será efetuada conforme o estabelecido nos SUBITENS 5.1 a 5.3 do ANEXO I, deste EDITAL.

## **16 – DA GESTÃO E FISCALIZAÇÃO DO CONTRATO**

16.1 – A gestão e a fiscalização da presente contratação serão efetuadas conforme o estabelecido no ITEM 6 do TERMO DE REFERÊNCIA, ANEXO I deste EDITAL.

## **17 – DOS CRITÉRIOS DE MEDIÇÃO E PAGAMENTO**

17.1 – Será efetuado conforme o estabelecido nos SUBITENS 7.1 ao 7.11 do ANEXO I, deste EDITAL.

## **18 – DO REAJUSTE E DO EQUILÍBRIO ECONÔMICO-FINANCEIRO**

18.1 – O Tribunal Regional do Trabalho da 19ª Região obriga-se a observar o contido no ITEM 12 do Termo de Referência – ANEXO I, parte integrante deste EDITAL

## **19 – DAS DISPOSIÇÕES GERAIS**

19.1 A participação nesta licitação implica a plena aceitação dos termos e condições deste EDITAL e seus ANEXOS, bem como das normas administrativas vigentes.

19.2 Os licitantes ao participarem do processo licitatório automaticamente autorizam o uso e o tratamento de seus dados pessoais, nos termos do art. 7º, II da Lei nº 13.709/2018.

19.3 Será divulgada ata da sessão pública no sistema eletrônico.

19.4 A homologação do resultado desta licitação não implicará direito à contratação.

19.5 As normas disciplinadoras da licitação serão sempre interpretadas em favor da ampliação da disputa entre os interessados, desde que não comprometam o interesse da Administração, o princípio da isonomia, a finalidade e a segurança da contratação.

19.6 Os licitantes assumem todos os custos de preparação e apresentação de suas propostas e a Administração não será, em nenhum caso, responsável por esses custos, independentemente da condução ou do resultado do processo licitatório.

19.7 Na contagem dos prazos estabelecidos neste Edital e seus Anexos, excluir-se-á o dia do início e incluir-se-á o do vencimento. Só se iniciam e vencem os prazos em dias de expediente na Administração.

19.8 O desatendimento de exigências formais não essenciais não importará o afastamento do licitante, desde que seja possível o aproveitamento do ato, observados os princípios da isonomia e do interesse público.

19.9 Em caso de divergência entre disposições deste Edital e de seus anexos ou demais peças que compõem o processo, prevalecerá as deste Edital.

19.20 O(s) licitante(s) fica obrigado a manter, durante a vigência do contrato, as condições de habilitação e qualificação exigidas para a contratação.

19.21 O Edital e seus anexos estão disponíveis, na íntegra, no Portal Nacional de



Contratações Públicas (PNCP) e endereço eletrônico  
<https://site.trt19.jus.br/licitacoestr19>.

19.22 É competente o foro do Juízo Federal da Seção Judiciária em Alagoas para dirimir quaisquer litígios oriundos da presente licitação.

20.0 – Integram este EDITAL:

ANEXO I – TERMO DE REFERÊNCIA e seus ANEXOS:

ANEXO II – Planilha de dados para pagamento e realização de outros atos necessários;

ANEXO III – Minuta de Contrato.

Maceió, 08 de Agosto de 2025.

Flávia Caroline Fonseca Amorim  
Secretária de Licitações e Contratos



PODER JUDICIÁRIO  
JUSTIÇA DO TRABALHO  
TRIBUNAL REGIONAL DO TRABALHO DA 19ª REGIÃO

**ANEXO I**  
**TERMO DE REFERÊNCIA**  
**CONTRATAÇÃO DE SERVIÇOS SEM MÃO DE OBRA RESIDENTE**

**1. DO OBJETO**

1.1. Contratação de SERVIÇOS DE TELECOMUNICAÇÕES DE DADOS DA REDE DE LONGA DISTÂNCIA DO TRT DA 19ª REGIÃO, nos termos da tabela abaixo, conforme condições e exigências estabelecidas neste instrumento.

| ITEM | DESCRIÇÃO   | CATSER | QTD. |
|------|---|--------|------|
| 1    | Enlace de Comunicação (Unidade Remota) - 50Mbps – N03 | 13935  | 10   |
| 2    | Enlace Concentrador Redundante (Sede) - 500Mbps – N04 | 13935  | 1    |

1.2 O (s) serviço(s) objeto desta contratação são caracterizados como comum(ns), visto que os padrões de desempenho e qualidade para a sua execução podem ser descritos neste Termo de referência através de especificações usuais no mercado.

1.3 O prazo de vigência da contratação é de 30 meses contados da publicação do contrato no Portal Nacional de Compras Públicas - PNCP, prorrogável por até 10 anos, na forma dos artigos 106 e 107 da Lei nº 14.133, de 2021.

1.4 O serviço é enquadrado como continuado tendo em vista que os serviços de telecomunicação de dados objeto desta ação devem ser prestados de forma ininterrupta durante toda a vigência contratual, sendo a vigência plurianual mais vantajosa considerando a complexidade técnica da implantação dos serviços e o ganho de escala em relação à diluição dos custos de implantação.

**2. DA FUNDAMENTAÇÃO E DESCRIÇÃO DA NECESSIDADE DA CONTRATAÇÃO**

2.1. A Fundamentação da Contratação e de seus quantitativos encontra-se pormenorizada no item 6 dos Estudos Técnicos Preliminares - ETP.

2.2. A proposta de contratação está alinhada ao Plano Estratégico do TRT-19 –PEI 19 2021-2026, no âmbito da perspectiva “Perspectiva Aprendizado e Crescimento”, no objetivo estratégico “Aprimorar a governança de TIC e a proteção de dados”, estando prevista no PLANO ANUAL DE CONTRATAÇÕES – PAC/UNIDADE DEMANDANTE, sob o código 9307 - REDE CORPORATIVA DE DADOS DA JUSTIÇA DO TRABALHO - REDE JT 1.



PODER JUDICIÁRIO  
JUSTIÇA DO TRABALHO  
**TRIBUNAL REGIONAL DO TRABALHO DA 19ª REGIÃO**

### **3. DESCRIÇÃO DA SOLUÇÃO COMO UM TODO CONSIDERADO O CICLO DE VIDA DO OBJETO**

3.1 A descrição da solução como um todo encontra-se descrita no **ANEXO I - ESPECIFICAÇÕES TÉCNICAS DOS SERVIÇOS** e **ANEXO II - CADERNO DE MÉTRICAS** deste Termo de Referência.

### **4. REQUISITOS DA CONTRATAÇÃO (art. 6º, XXIII, alínea 'd' da Lei nº 14.133/21)**

#### **Sustentabilidade**

**4.1.** Não se aplicam, visto que a Resolução nº 310/21 do CSJT - Guia de contratações sustentáveis da Justiça do Trabalho, no caso de Contratação de Serviços de Tecnologia da Informação e Comunicação, abrange apenas os serviços de impressão e cópia e desenvolvimento de sistemas, os quais não se enquadram neste processo.

#### **Subcontratação**

4.2. A solução a ser CONTRATADA integrará um único lote, que será organizado em itens por nível de serviço de cada link a ser contratado.

4.3. A empresa vencedora deverá firmar contrato com o Tribunal e implantar os links contratados nos endereços elencados no **ANEXO III - PLANILHA DE ENDEREÇOS E CAPACIDADES DOS ENLACES**, que detalha os níveis de serviço e endereço de cada unidade de interesse do CONTRATANTE.

4.3.1. Existe a possibilidade de se instalar novos sítios, de acordo com o interesse da CONTRATANTE, e nesses casos a CONTRATADA deverá providenciar os meios de acesso e as instalações necessárias ao funcionamento da localidade na rede nacional da Justiça do Trabalho.

4.3.2. As expansões de que trata o item acima somente poderão se dar dentro da área de abrangência do contrato.

**4.4. A subcontratação parcial de infraestrutura tecnológica de terceiros, por parte da CONTRATADA, só será permitida se não superar 40% (quarenta por cento) do total de enlaces ofertados.**

4.4.1. Em qualquer hipótese de subcontratação, permanece a responsabilidade integral da CONTRATADA pela perfeita execução contratual, cabendo realizar a supervisão e coordenação das atividades da subcontratada, bem como responder perante a CONTRATANTE pelo rigoroso cumprimento das obrigações contratuais correspondentes ao objeto da contratação.

4.4.2. A subcontratação depende de autorização prévia da CONTRATANTE, a quem incumbe avaliar se a subcontratada cumpre os requisitos de qualificação técnica, além da regularidade fiscal e trabalhista, necessários à execução do objeto.



PODER JUDICIÁRIO  
JUSTIÇA DO TRABALHO  
TRIBUNAL REGIONAL DO TRABALHO DA 19ª REGIÃO

**4.4.3. Nenhum dos enlaces fornecidos pode utilizar as mesmas rotas, equipamentos ou infraestrutura de qualquer tipo já utilizados no contrato de rede WAN celebrado entre o TRT da 19ª Região e a operadora BSB TIC SOLUÇÕES EIRELI EPP. (PROAD nº 3710/2022 – CONTRATO TRT19/SJA N. 033/2022).**

4.4.4. Trata-se de uma solução integrada construída, mantida e evoluída pelo esforço de um único prestador de serviços. O parcelamento é inaplicável por conduzir a riscos elevados à execução dos serviços – gerir conflitos entre fornecedores de itens de serviços que integram a solução, e não permitir ganhos de escala pela integração das equipes, além de não ser prática usual no mercado, para este tipo de prestação de serviços, o fracionamento dos seus itens.

4.4.5. Os itens que compõem a solução não são fracionáveis entre diferentes empresas por se caracterizarem como parte integrante da mesma, que é unitária.

#### **Vistoria**

4.3. Não há necessidade de realização de avaliação prévia do local de execução dos serviços.

#### **Garantia Contratual**

4.4. Será exigida a garantia da contratação de que tratam os arts. 96 e seguintes da Lei nº 14.133, de 2021, no percentual de 5% do valor contratual, conforme regras previstas no contrato.

4.4.1. O contrato oferece maior detalhamento das regras que serão aplicadas em relação à garantia da contratação.

#### **Condições de execução**

5.1. Início da execução dos serviços deverá ser realizado em até 90 (dias), contados do recebimento da publicação do contrato no PNCP.

5.1.1. A CONTRATADA deverá cumprir os eventos descritos na tabela a seguir, respeitando os prazos máximos estabelecidos, contados em dias corridos, os quais poderão ser antecipados sempre que as circunstâncias assim o permitam.

| MARCO | PRAZO (DIAS) | EVENTO  | RESPONSÁVEL           |
|-------|--------------|---|-----------------------|
| DIA D | -            | Assinatura do contrato entre o Tribunal e a empresa licitante vencedora (adjudicatária) | Tribunal e CONTRATADA |
| D1    | D + 20       | Entrega do Projeto Executivo (item 3.1 do Anexo I)                                      | CONTRATADA            |
| D2    | D1 + 10      | Aprovação do Projeto Executivo  | Tribunal              |
| D3    | D2 + 60      | Instalação e configuração dos enlaces contratados (itens 3.1 do Anexo I)                | CONTRATADA            |
| D4    | D3 + 5       | Testes e aceite provisório.   | Tribunal              |
| D5    | D4 + 10      | Aceite definitivo.  | Tribunal              |



PODER JUDICIÁRIO  
JUSTIÇA DO TRABALHO  
**TRIBUNAL REGIONAL DO TRABALHO DA 19ª REGIÃO**

5.1.2. Por conveniência e oportunidade, os prazos acima descritos poderão ser prorrogados pelo Tribunal contratante, fazendo-se constar no processo administrativo pertinente, a respectiva justificativa.

5.1.3. Entende-se por implantação da solução, a instalação e ativação da solução contratada em todos os nós contratados do mesmo Backbone.

5.2. Os serviços deverão ser executados com base nos parâmetros técnicos mínimos estabelecidos no Anexo I, II e III deste Termo de Referência.

5.3. O atraso injustificado nos prazos previstos no item 5.1.1 deste documento por período superior a 90 (noventa) dias, e do item 4 (Critérios para Aceitação Final) do Anexo I por período superior a 60 (sessenta) dias, caracterizará o descumprimento total da obrigação, punível com as sanções administrativas cabíveis.

**Especificação da garantia do serviço (art. 40, §1º, inciso III, da Lei nº 14.133, de 2021)**

5.5. Não se aplica, pois se trata de serviço continuado.

## **6. GESTÃO E FISCALIZAÇÃO DO CONTRATO**

6.1. O contrato deverá ser executado fielmente pelas partes, de acordo com as cláusulas avençadas e as normas da Lei nº 14.133, de 2021, e cada parte responderá pelas consequências de sua inexecução total ou parcial.

6.2 A Gestão e a Fiscalização da Contratação caberão aos representantes da Administração especialmente designados. Nos impedimentos e afastamentos legais deste, suas funções serão desempenhadas por seus respectivos substitutos.

6.3. A Administração poderá alterar a designação dos gestores e fiscais, quando conveniente, sendo consignado formalmente nos autos e comunicado à Contratada, sem necessidade de elaboração de termo aditivo.

6.4. O Gestor e Fiscais designados exercerão, de forma segregada, as atribuições previstas no Ato GP TRT19 nº. 103/2022, e tudo o mais que for necessário visando o adequado acompanhamento e fiscalização da execução contratual, devendo ainda providenciar as medidas necessárias às soluções de quaisquer contratemplos que porventura venham a ocorrer.

6.5. As decisões e providências que ultrapassarem a competência dos gestores e fiscais deverão ser solicitadas, em tempo oportuno, à autoridade competente, para adoção das medidas que julgar convenientes.

6.6. A gestão e a fiscalização de que trata este item não excluem nem reduzem a responsabilidade da contratada, inclusive perante terceiros, por qualquer irregularidade, ainda que resultante de imperfeições técnicas, vícios redibitórios, ou emprego de material inadequado ou de qualidade inferior, e, na ocorrência desta, não implica em corresponsabilidade da Administração ou de seus agentes e prepostos, de conformidade com o art. 120 da Lei nº 14.133/2021.



PODER JUDICIÁRIO  
JUSTIÇA DO TRABALHO  
**TRIBUNAL REGIONAL DO TRABALHO DA 19ª REGIÃO**

6.7. Acompanhar a apresentação dos documentos fiscais, bem como efetuar o recebimento da Nota fiscal/fatura e o registro do atesto no Portal do SIGEO – JT (Sistema Integrado de Gestão Orçamentária e Financeira da Justiça do Trabalho) para fins de liquidação e pagamento.

**Representante da Contratada (Preposto)**

6.8. A Contratada designará formalmente um representante da empresa, no início da prestação dos serviços, indicando no instrumento os poderes e deveres em relação à execução do objeto contratado.

6.9. A Contratante poderá recusar, desde que justificadamente, a indicação ou a manutenção do preposto da empresa, hipótese em que a Contratada designará outro para o exercício da atividade.

**Fiscalização**

6.10. A execução do contrato deverá ser acompanhada e fiscalizada pelo (s) fiscal (is) do contrato, ou pelos respectivos substitutos (Lei nº 14.133, de 2021, art. 117, caput).

**Fiscalização Técnica**

6.11. O fiscal técnico do contrato acompanhará a execução do contrato, prestando apoio técnico e operacional ao gestor do contrato com informações pertinentes às suas competências;

6.12. O fiscal técnico do contrato anotará no histórico de gerenciamento do contrato todas as ocorrências relacionadas aos aspectos técnicos da execução contratual, com a descrição do que for necessário para a regularização das faltas ou dos defeitos observados;

6.13. O fiscal técnico do contrato emitirá notificações à contratada, preferencialmente por e-mail institucional juntado aos autos, com a devida comprovação de recebimento para a correção de rotinas ou de qualquer inexatidão ou irregularidade constatada, com a definição de prazo para a correção;

6.14. O fiscal técnico do contrato informará ao gestor do contrato, em tempo hábil, a situação que demandar decisão ou adoção de medidas que ultrapassem sua competência, para que adote as medidas necessárias e saneadoras, se for o caso.

6.15. O fiscal técnico do contrato comunicará imediatamente ao gestor do contrato quaisquer ocorrências que possam inviabilizar a execução do contrato nas datas estabelecidas;

6.16. O fiscal técnico do contrato fiscalizará a execução do contrato para que sejam cumpridas as condições estabelecidas, de modo a assegurar os melhores resultados para a administração, com a conferência das notas fiscais no SIGEO-JT, e das documentações exigidas para o pagamento; e, após o ateste, que certifica o recebimento provisório, encaminhar ao gestor de contrato para ratificação e recebimento definitivo;

6.17. O fiscal técnico do contrato comunicará ao gestor do contrato, em tempo hábil, o término do contrato sob sua responsabilidade, com vistas à renovação tempestiva ou à prorrogação contratual;

6.18. O fiscal técnico do contrato auxiliará o gestor do contrato com as informações necessárias, na elaboração do relatório de acompanhamento da execução contratual;



PODER JUDICIÁRIO  
JUSTIÇA DO TRABALHO  
**TRIBUNAL REGIONAL DO TRABALHO DA 19ª REGIÃO**

6.19. O fiscal técnico do contrato avaliará constantemente a qualidade da execução contratual, propondo sempre que cabíveis medidas que visem reduzir gastos e racionalizar os serviços;

6.20. O fiscal técnico do contrato indicará nos autos do processo de contratação a necessidade de eventuais descontos a serem realizados no valor mensal dos serviços, decorrente de glosas que porventura vierem a ocorrer;

6.21. O fiscal técnico do contrato sugerirá ao Gestor do Contrato a aplicação de penalidades ao contratado quando verificado o descumprimento das obrigações assumidas, indicando as ocorrências de acordo com os termos estabelecidos no contrato.

### **Fiscalização Administrativa**

6.22. O fiscal administrativo do contrato verificará a manutenção das condições de habilitação da contratada, examinará regularidade no recolhimento das contribuições fiscais, trabalhistas e previdenciárias, solicitando quaisquer documentos comprobatórios pertinentes, caso necessário;

6.23. Caso ocorra descumprimento das obrigações contratuais, o fiscal administrativo do contrato atuará tempestivamente na solução de eventuais problemas, reportando ao gestor do contrato para que tome as providências cabíveis, quando ultrapassar a sua competência;

6.24. O fiscal administrativo do contrato comunicará à contratada, preferencialmente por e-mail institucional juntado aos autos, com a devida comprovação de recebimento, eventuais irregularidades administrativas na execução do contrato, estabelecendo prazo para solução dos problemas apontados;

6.25. O fiscal administrativo do contrato auxiliará o gestor do contrato com as informações necessárias, na elaboração do relatório de acompanhamento da execução contratual;

6.26. O fiscal administrativo do contrato acompanhará o empenho comunicando ao gestor do contrato, em tempo hábil, a informação acerca da necessidade de reforço, cancelamento ou inscrição de saldo de empenho à conta Restos a Pagar;

6.27. O fiscal administrativo do contrato certificará a existência ou não de pendências em relação às obrigações contratuais de serviços continuados, quando do encerramento do contrato;

6.28. O fiscal administrativo do contrato poderá sugerir ao gestor do contrato a aplicação de penalidades ao contratado quando verificado o descumprimento das obrigações administrativas, indicando as ocorrências de acordo com os termos estabelecidos no contrato.

### **Gestor do Contrato**

6.30. O Gestor, como representante designado pela Administração, terá a função de coordenar todas as atividades relacionadas à fiscalização técnica, administrativa e setorial do contrato administrativo, assegurando a conformidade com os termos e condições estabelecidos neste instrumento.

6.30. Dentre as atribuições do Gestor se incluem:

6.30.1. Acompanhar os registros realizados pelos fiscais do contrato das ocorrências relacionadas à execução do contrato e as medidas adotadas, e informar à autoridade superior àquelas que ultrapassarem a sua competência.



PODER JUDICIÁRIO  
JUSTIÇA DO TRABALHO  
**TRIBUNAL REGIONAL DO TRABALHO DA 19ª REGIÃO**

6.30.2. Acompanhar a manutenção das condições de habilitação do contratado, para fins de empenho de despesa e de pagamento, e anotar os problemas que obstem o fluxo normal da liquidação e do pagamento da despesa no relatório de acompanhamento da execução contratual.

6.30.3. Coordenar a rotina de acompanhamento e de fiscalização do contrato, cujo histórico de gerenciamento deverá conter todos os registros formais da execução, a exemplo da ordem de serviço, do registro de ocorrências, das alterações e das prorrogações contratuais, e elaborar relatório de acompanhamento da execução contratual com vistas à verificação da necessidade de adequações do contrato para fins de atendimento da finalidade da administração.

6.30.4. Elaborar relatório final com informações sobre a consecução dos objetivos que tenham justificado a contratação e eventuais condutas a serem adotadas para o aprimoramento das atividades da Administração.

6.30.5. Consultar a contratada sobre seu interesse em continuar prestando o serviço no prazo mínimo de 06 (seis) meses antes do término do contrato e, a qualquer momento, manifestar-se acerca da falta de interesse da administração na prorrogação, caso haja mudança na qualidade da prestação dos serviços que implique na necessidade de nova contratação.

6.30.6. Tomar providências para a formalização de processo administrativo de responsabilização para fins de aplicação de sanções, a ser conduzido pela comissão de que trata o art. 158 da Lei nº 14.133, de 2021, ou pela Secretaria de Administração, conforme o caso.

6.30.7. Enviar, após a liquidação da despesa, a nota fiscal e a documentação pertinente à Secretaria de Orçamento e Finanças para procedimentos de pagamento, observada a regularidade fiscal da contratada.

## **7. CRITÉRIOS DE MEDIÇÃO E PAGAMENTO**

### **Dos Critérios de Medição e Pagamento**

7.1. A avaliação da execução do objeto utilizará o **Instrumento de Medição de Resultado (IMR)**, conforme previsto neste item.

7.1.1. Será indicada a retenção ou glosa no pagamento, proporcional à irregularidade verificada, sem prejuízo das sanções cabíveis, caso se constate que a Contratada:

7.1.1.1. não produzir os resultados acordados,

7.1.1.2. deixar de executar, ou não executar com a qualidade mínima exigida as atividades contratadas; ou

7.1.1.3. deixar de cumprir com os critérios mínimos de qualidade estabelecidos nos indicadores de qualidade de serviços estabelecido no Anexo II - Caderno de Métricas deste Termo de Referência.

7.2. A utilização do IMR não impede a aplicação concomitante de outros mecanismos para a avaliação da prestação dos serviços.

7.3. Serão aplicados descontos / glosas na fatura quando houver casos de violação dos indicadores de qualidade de serviços estabelecido no Anexo II - Caderno de Métricas. Os descontos/glosas devem ser realizados preferencialmente na fatura correspondente ao mês da ocorrência ou, na impossibilidade de fazê-lo, na fatura imediatamente posterior a esta.

7.3.1. I - Para o indicador “Disponibilidade do Enlace”, caso o SLA atingido seja inferior ao índice de disponibilidade do enlace mínimo (IDM), implicará desconto de 0,2% (dois décimos por cento) para cada 0,01% (um centésimo por cento) de indisponibilidade mensal do circuito, calculado sobre o valor do circuito afetado.

7.3.2. II - Para cada evento de descumprimento do indicador “Prazo de Reparo/Estabelecimento de um Enlace” será aplicado desconto no valor de 30% do valor do circuito afetado, sem prejuízo ao desconto do especificado para o indicador "Disponibilidade do Enlace".



PODER JUDICIÁRIO  
JUSTIÇA DO TRABALHO  
**TRIBUNAL REGIONAL DO TRABALHO DA 19ª REGIÃO**

7.3.3. III - Por qualquer outro evento de descumprimento dos demais indicadores não relacionados nos subitens itens anteriores, poderá ser aplicado o desconto de 5% (cinco por cento), por ocorrência diária, sobre o valor mensal do circuito afetado.

7.3.4. IV - Para cada chamado de monitoramento proativo não aberto no prazo de 30 (trinta) minutos contados a partir da ocorrência do incidente, poderá ser aplicado o desconto de 5% (cinco por cento) a cada 30 (trinta) minutos de atraso sobre o valor mensal do circuito afetado.

7.3.5. Os descontos serão cumulativos dentro de cada mês e não excederão a 30% (trinta por cento) do valor mensal contratado.

#### **Do recebimento**

7.4. A implantação dos serviços será recebida provisoriamente, no prazo de 5 dias, pelos fiscais técnico e administrativo mediante relatório circunstanciado, quando verificado o cumprimento das exigências de caráter técnico e administrativo.

7.5. O prazo da disposição acima será contado do recebimento de comunicação de cobrança oriunda do contratado com a comprovação da prestação dos serviços a que se referem a parcela a ser paga.

7.6. O fiscal técnico do contrato realizará o recebimento provisório do objeto do contrato mediante relatório circunstanciado que comprove o cumprimento das exigências de caráter técnico.

7.7. O fiscal administrativo do contrato realizará o recebimento provisório do objeto do contrato mediante relatório circunstanciado que comprove o cumprimento das exigências de caráter administrativo.

7.6. Para efeito de recebimento provisório, ao final de cada período de faturamento, o fiscal do contrato irá verificar se os serviços foram realizados em consonância com requisitos definidos no item 5 deste termo de referência, que poderá resultar no redimensionamento de valores a serem pagos à contratada, registrando em relatório a ser encaminhado ao gestor do contrato.

7.6.1. Será considerado como ocorrido o recebimento provisório com a entrega do relatório circunstanciado ou, em havendo mais de um a ser feito, com a entrega do último;

7.6.2. A fiscalização não efetuará o ateste da última e/ou única medição de serviços até que sejam sanadas todas as eventuais pendências que possam vir a ser apontadas no Recebimento Provisório.

7.7. Os serviços poderão ser rejeitados, no todo ou em parte, quando em desacordo com as especificações constantes neste Termo de Referência e na proposta, sem prejuízo da aplicação das penalidades.

7.8. A implantação dos serviços será recebida definitivamente no prazo de 10 dias, contados do recebimento provisório, pelo Gestor do contrato nomeado pela autoridade competente, após a verificação da qualidade e quantidade do serviço e consequente aceitação mediante termo detalhado, obedecendo os seguintes procedimentos:

7.8.1. Realizar a análise dos relatórios e de toda a documentação apresentada pela fiscalização e, caso haja irregularidades que impeçam a liquidação e o pagamento da despesa, indicar as cláusulas contratuais pertinentes, solicitando à CONTRATADA, por escrito, as respectivas correções;

7.8.2. Emitir Termo Detalhado para efeito de recebimento definitivo dos serviços prestados, com base nos relatórios e documentações apresentadas;



PODER JUDICIÁRIO  
JUSTIÇA DO TRABALHO  
**TRIBUNAL REGIONAL DO TRABALHO DA 19ª REGIÃO**

7.8.3. Comunicar a empresa para que emita a Nota Fiscal ou Fatura, com o valor exato dimensionado pela fiscalização; e

7.8.4. Enviar a nota fiscal e documentação pertinente à Secretaria de Orçamento e Finanças para a formalização dos procedimentos de pagamento, no valor dimensionado pela fiscalização e gestão.

7.9. No caso de controvérsia sobre a execução do objeto, quanto à dimensão, qualidade e quantidade, deverá ser observado o teor do [art. 143 da Lei nº 14.133, de 2021](#), comunicando-se à empresa para emissão de Nota Fiscal no que pertine à parcela incontroversa da execução do objeto, para efeito de liquidação e pagamento

7.10. Nenhum prazo de recebimento ocorrerá enquanto pendente a solução, pelo contratado, de inconsistências verificadas na execução do objeto ou no instrumento de cobrança.

7.11. O recebimento provisório ou definitivo não excluirá a responsabilidade civil pela solidez e pela segurança do serviço nem a responsabilidade ético-profissional pela perfeita execução do contrato.

#### **Das Infrações e Sanções Administrativas**

7.12. Comete infração administrativa, nos termos da Lei nº 14.133, de 2021, o contratado que:

- a) der causa à inexecução parcial do contrato;
- b) der causa à inexecução parcial do contrato que cause grave dano à Administração ou ao funcionamento dos serviços públicos ou ao interesse coletivo;
- c) der causa à inexecução total do contrato;
- d) ensejar o retardamento da execução ou da entrega do objeto da contratação sem motivo justificado;
- e) apresentar documentação falsa ou prestar declaração falsa durante a execução do contrato;
- f) praticar ato fraudulento na execução do contrato;
- g) comportar-se de modo inidôneo ou cometer fraude de qualquer natureza;
- h) praticar ato lesivo previsto no art. 5º da Lei nº 12.846, de 1º de agosto de 2013.

7.13. Serão aplicadas ao contratado que incorrer nas infrações acima descritas as seguintes sanções:

I - Advertência, quando o contratado der causa à inexecução parcial injustificada do contrato, sempre que não se justificar a imposição de penalidade mais grave;

II - Impedimento de licitar e contratar, quando praticadas as condutas descritas nas alíneas “b”, “c” e “d” do subitem acima deste Termo de Referência, sempre que não se justificar a imposição de penalidade mais grave;

III - Declaração de inidoneidade para licitar e contratar, quando praticadas as condutas descritas nas alíneas “e”, “f”, “g” e “h” do subitem acima deste Contrato, bem como nas alíneas “b”, “c” e “d”, que justifiquem a imposição de penalidade mais grave;

IV - Multa:

(1) Moratória de 0,5% (cinco décimos por cento) por dia de atraso injustificado sobre o valor da parcela inadimplida, até o limite de 30% (trinta por cento).

(2) Moratória de 0,07% (sete centésimos por cento) por dia de atraso injustificado sobre o valor total do contrato, até o máximo de 2 % (dois por cento), pela inobservância do prazo fixado para apresentação, suplementação ou reposição da garantia.



PODER JUDICIÁRIO  
JUSTIÇA DO TRABALHO  
**TRIBUNAL REGIONAL DO TRABALHO DA 19ª REGIÃO**

(3) Compensatória, para as infrações descritas nas alíneas “e” a “h” do subitem 7.12., de 30% (trinta por cento) do valor do Contrato.

(4) Compensatória, para a inexecução total do contrato prevista na alínea “c” do subitem 7.12, de 30% (trinta por cento) do valor do Contrato.

(5) Para infração descrita na alínea “b” do subitem 7.12, a multa será de 30% (trinta por cento) do valor do Contrato.

(5) Para infrações descritas na alínea “d” do subitem 7.12, a multa será de 20% (vinte por cento) do valor do Contrato.

(7) Para a infração descrita na alínea “a” do subitem 7.12, a multa será de 15% (quinze por cento) do valor do Contrato.

7.14. A aplicação das sanções previstas neste Contrato não exclui, em hipótese alguma, a obrigação de reparação integral do dano causado ao Contratante (art. 156, §9º, da Lei nº 14.133, de 2021).

7.15. Todas as sanções previstas neste Contrato poderão ser aplicadas cumulativamente com a multa (art. 156, §7º, da Lei nº 14.133, de 2021).

7.15.1. Antes da aplicação da multa será facultada a defesa do interessado no prazo de 15 (quinze) dias úteis, contado da data de sua intimação (art. 157, da Lei nº 14.133, de 2021)

7.15.2. Se a multa aplicada e as indenizações cabíveis forem superiores ao valor do pagamento eventualmente devido pelo Contratante ao Contratado, além da perda desse valor, a diferença será descontada da garantia prestada ou será cobrada judicialmente (art. 156, §8º, da Lei nº 14.133, de 2021).

7.15.3. Previamente ao encaminhamento à cobrança judicial, a multa poderá ser recolhida administrativamente no prazo máximo de 15 (quinze) dias, a contar da data do recebimento da comunicação enviada pela autoridade competente.

7.16. A aplicação das sanções realizar-se-á em processo administrativo que assegure o contraditório e a ampla defesa ao Contratado, observando-se o procedimento previsto no caput e parágrafos do art. 158 da Lei nº 14.133, de 2021, para as penalidades de impedimento de licitar e contratar e de declaração de inidoneidade para licitar ou contratar.

7.17. Na aplicação das sanções serão considerados (art. 156, §1º, da Lei nº 14.133, de 2021)

- a) a natureza e a gravidade da infração cometida;
- b) as peculiaridades do caso concreto;
- c) as circunstâncias agravantes ou atenuantes;
- d) os danos que dela provierem para o Contratante;
- e) a implantação ou o aperfeiçoamento de programa de integridade, conforme normas e orientações dos órgãos de controle.

7.18. Os atos previstos como infrações administrativas na Lei nº 14.133, de 2021, ou em outras leis de licitações e contratos da Administração Pública que também sejam tipificados como atos lesivos na Lei



PODER JUDICIÁRIO  
JUSTIÇA DO TRABALHO  
**TRIBUNAL REGIONAL DO TRABALHO DA 19ª REGIÃO**

nº 12. 846, de 2013, serão apurados e julgados conjuntamente, nos mesmos autos, observados o rito procedimental e autoridade competente definidos na referida Lei (art. 159).

7.19. A personalidade jurídica do Contratado poderá ser desconsiderada sempre que utilizada com abuso do direito para facilitar, encobrir ou dissimular a prática dos atos ilícitos previstos neste Contrato ou para provocar confusão patrimonial, e, nesse caso, todos os efeitos das sanções aplicadas à pessoa jurídica serão estendidos aos seus administradores e sócios com poderes de administração, à pessoa jurídica sucessora ou à empresa do mesmo ramo com relação de coligação ou controle, de fato ou de direito, com o Contratado, observados, em todos os casos, o contraditório, a ampla defesa e a obrigatoriedade de análise jurídica prévia (art. 160, da Lei nº 14.133, de 2021).

7.20. O Contratante deverá, no prazo máximo de 15 (quinze) dias úteis, contado da data de aplicação da sanção, informar e manter atualizados os dados relativos às sanções por ela aplicadas, para fins de publicidade no Cadastro Nacional de Empresas Inidôneas e Suspensas (Ceis) e no Cadastro Nacional de Empresas Punidas (Cnep), instituídos no âmbito do Poder Executivo Federal. (Art. 161, da Lei nº 14.133, de 2021).

7.21. As sanções de impedimento de licitar e contratar e declaração de inidoneidade para licitar ou contratar são passíveis de reabilitação na forma do art. 163 da Lei nº 14.133/21.

7.22. Os débitos do contratado para com a Administração contratante, resultantes de multa administrativa e/ou indenizações, não inscritos em dívida ativa, poderão ser compensados, total ou parcialmente, com os créditos devidos pelo referido órgão decorrentes deste mesmo contrato ou de outros contratos administrativos que o contratado possua com o mesmo órgão ora contratante, na forma da Instrução Normativa SEGES/ME nº 26, de 13 de abril de 202

## **8. DA LIQUIDAÇÃO E DO PAGAMENTO:**

8.1. Recebida a Nota Fiscal, correrá o prazo de até 10 (dez) dias úteis para fins de liquidação, prorrogáveis por igual, nos termos do art. 7º, § 3º, da Instrução Normativa SEGES/ME Nº 77/2022.

8.2. Para fins de liquidação, o fiscal deverá verificar se a nota fiscal apresentada contempla os elementos necessários e essenciais do documento, tais como:

- a) prazo de validade;
- b) data da emissão;
- c) dados do contrato e do órgão contratante;
- d) o período respectivo de execução do contrato;
- e) valor a pagar; e
- f) eventual destaque do valor de retenções tributárias cabíveis.

8.3. Havendo erro na apresentação da nota fiscal ou outra circunstância que impeça a liquidação da despesa, esta ficará sobrestada até que o contratado providencie as medidas saneadoras, reiniciando-se o prazo após a comprovação da regularização da situação, sem ônus ao contratante.



PODER JUDICIÁRIO  
JUSTIÇA DO TRABALHO  
**TRIBUNAL REGIONAL DO TRABALHO DA 19ª REGIÃO**

8.4. A Nota Fiscal deverá ser obrigatoriamente acompanhada da comprovação da regularidade fiscal, constatada por meio de consulta on-line ao SICAF ou, na impossibilidade de acesso ao referido Sistema, mediante consulta aos sítios eletrônicos oficiais ou à documentação mencionada no art. 68 da Lei nº 14.133/2021.

8.5. O TRT deverá realizar consulta ao SICAF para: a) verificar a manutenção das condições de habilitação exigidas no edital; b) identificar possível razão que impeça a participação em licitação, no âmbito do órgão ou entidade, proibição de contratar com o Poder Público, bem como ocorrências impeditivas indiretas.

8.6. Constatando-se, junto ao SICAF, a situação de irregularidade do contratado, será providenciada sua notificação, por escrito, para que, no prazo de 5 (cinco) dias úteis, regularize sua situação ou, no mesmo prazo, apresente sua defesa. O prazo poderá ser prorrogado uma vez, por igual período, a critério do contratante.

8.7. Não havendo regularização ou sendo a defesa considerada improcedente, o contratante deverá comunicar aos órgãos responsáveis pela fiscalização da regularidade fiscal quanto à inadimplência do contratado, bem como quanto à existência de pagamento a ser efetuado, para que sejam acionados os meios pertinentes e necessários para garantir o recebimento de seus créditos.

8.8. Persistindo a irregularidade, o contratante deverá adotar as medidas necessárias à extinção contratual nos autos do processo administrativo correspondente, assegurada ao contratado a ampla defesa.

8.9. Havendo a efetiva execução do objeto, os pagamentos serão realizados normalmente, até que se decida pela extinção do contrato, caso o contratado não regularize sua situação junto ao SICAF.

8.10. O pagamento será efetuado mensalmente pelo contratante, mediante crédito em conta corrente da contratada, por ordem bancária, em até 10 (dez) dias úteis, contados da finalização da liquidação da despesa nos termos da Instrução Normativa SEGES/ME nº 77, de 2022.

8.11. A Contratante não se responsabilizará por qualquer despesa que venha a ser efetuada pela Contratada, que porventura não tenha sido acordada no contrato.

8.12. A Contratada obriga-se a realizar e manter atualizado o autocadastro no Sistema Integrado de Gestão Orçamentária e Financeira da Justiça do Trabalho (SIGEO-JT), nos termos previstos no ATO GP TRT nº 38, de 05 de maio de 2022.

8.13. A empresa deverá anexar no Sistema Integrado de Gestão Orçamentária e Financeira da Justiça do Trabalho (SIGEO-JT) todos os documentos e notas fiscais para que o fiscal do contrato, após a juntada feita pela empresa, realize no sistema o atesto da nota fiscal e, por conseguinte, efetue a sua liquidação.

8.14. A Contratada assumirá inteira responsabilidade pela veracidade, conformidade e eventuais correções das informações registradas no referido sistema, assumindo o ônus por quaisquer prejuízos decorrentes de erros ou falhas quanto aos dados e documentos informados, inclusive perante a Receita Federal do Brasil (RFB) e demais órgãos da Administração Pública.

8.9. O TRT reterá, na fonte, sobre os pagamentos efetuados os tributos e contribuições de que trata a Instrução Normativa SRF nº 1.234, de 11 de janeiro de 2012 ou outra norma vigente à época da ocorrência do pagamento.



PODER JUDICIÁRIO  
JUSTIÇA DO TRABALHO  
**TRIBUNAL REGIONAL DO TRABALHO DA 19ª REGIÃO**

8.10. O contratado regularmente optante pelo Simples Nacional, nos termos da Lei Complementar nº 123, de 2006, não sofrerá a retenção tributária quanto aos impostos e contribuições abrangidos por aquele regime. No entanto, o pagamento ficará condicionado à apresentação de comprovação, por meio de documento oficial, de que faz jus ao tratamento tributário favorecido previsto na referida Lei Complementar.

8.11. Considera-se para efeito de pagamento o dia da emissão da Ordem Bancária pelo Sistema Integrado de Administração e Finanças do Governo Federal – SIAFI.

8.12. Nos casos de eventuais atrasos de pagamento, desde que a Contratada não tenha concorrido de alguma forma para tanto, o valor devido deverá ser acrescido de encargos moratórios proporcionais aos dias de atraso, apurados desde a data limite prevista para o pagamento até a data do efetivo pagamento, à taxa de 6% (seis por cento) ao ano, aplicando-se a seguinte fórmula:  $EM = I \times N \times VP$

Sendo:

EM = Encargos moratórios;

N = Número de dias entre a data prevista para o pagamento e a do efetivo pagamento;

VP = Valor da parcela em atraso.

I = Índice de atualização financeira = 0,00016438, assim apurado:

$I = 0,00016438$ .

$I = (TX/100)/365$ .  $I = (6/100)/365$

Em que TX = taxa percentual anual no valor de 6%, capitalizada diariamente em regime de juros simples.

## **9. FORMA E CRITÉRIOS DE SELEÇÃO DO FORNECEDOR**

### **Forma de seleção e critério de julgamento da proposta**

9.1. O fornecedor será selecionado por meio da realização de procedimento de LICITAÇÃO, na modalidade PREGÃO, sob a forma ELETRÔNICA, com adoção do critério de julgamento pelo MENOR PREÇO.

### **Regime de execução**

9.2. O regime de execução do contrato será o de empreitada por preço global.

## **9.3 HABILITAÇÃO:**

Para fins de habilitação ao certame, os interessados terão de satisfazer os requisitos relativos a:

### **9.3.1 Habilitação jurídica:**

9.3.1.1. **Empresário individual:** inscrição no Registro Público de Empresas Mercantis, a cargo da Junta Comercial da respectiva sede;

9.3.1.2. **Sociedade empresária, sociedade limitada unipessoal – SLU ou sociedade identificada como empresa individual de responsabilidade limitada – EIRELI:** inscrição do ato constitutivo, estatuto ou contrato social no Registro Público de Empresas Mercantis, a cargo da Junta Comercial da respectiva sede, acompanhada de documento comprobatório de seus administradores;

9.3.1.3. **Sociedade simples:** inscrição do ato constitutivo no Registro Civil de Pessoas Jurídicas do local de sua sede, acompanhada de documento comprobatório de seus administradores;

9.3.1.4. **Sociedade empresária estrangeira:** portaria de autorização de funcionamento no Brasil, publicada no Diário Oficial da União e arquivada na Junta Comercial da unidade federativa onde se localizar a filial,



PODER JUDICIÁRIO  
JUSTIÇA DO TRABALHO  
**TRIBUNAL REGIONAL DO TRABALHO DA 19ª REGIÃO**

agência, sucursal ou estabelecimento, a qual será considerada como sua sede, conforme Instrução Normativa DREI/ME n.º 77, de 18 de março de 2020;

9.3.1.5. **Filial, sucursal ou agência de sociedade simples ou empresária:** inscrição do ato constitutivo da filial, sucursal ou agência da sociedade simples ou empresária, respectivamente, no Registro Civil das Pessoas Jurídicas ou no Registro Público de Empresas Mercantis onde opera, com averbação no Registro onde tem sede a matriz

9.3.1.10s documentos apresentados deverão estar acompanhados de todas as alterações ou da consolidação respectiva

**9.3.2. Regularidade fiscal, social e trabalhista:**

9.3.2.1. Prova de regularidade fiscal perante a Fazenda Nacional, mediante apresentação de certidão expedida conjuntamente pela Secretaria da Receita Federal do Brasil (RFB) e pela Procuradoria-Geral da Fazenda Nacional (PGFN), referente a todos os créditos tributários federais e à Dívida Ativa da União (DAU) por elas administrados, inclusive aqueles relativos à Seguridade Social, nos termos da Portaria Conjunta n.º 1.751, de 02/10/2014, do Secretário da Receita Federal do Brasil e da Procuradora-Geral da Fazenda Nacional;

9.3.2.2. Prova de regularidade com o Fundo de Garantia do Tempo de Serviço (FGTS);

9.3.2.2. Prova de inexistência de débitos inadimplidos perante a Justiça do Trabalho, mediante a apresentação de certidão negativa ou positiva com efeito de negativa, nos termos do Título VII-A da Consolidação das Leis do Trabalho, aprovada pelo Decreto-Lei n.º 5.452, de 1º de maio de 1943.

d) Prova de inscrição no Cadastro de contribuintes municipal, se houver, relativo ao domicílio ou sede do licitante, pertinente ao seu ramo de atividade e compatível com o objeto contratual.

e) Prova de regularidade com a Fazenda Estadual Municipal do domicílio ou sede do fornecedor, relativa à atividade em cujo exercício contrata ou concorre;

f) Caso o fornecedor seja considerado isento dos tributos municipais relacionados ao objeto contratual, deverá comprovar tal condição mediante a apresentação de declaração da Fazenda respectiva do seu domicílio ou sede, ou outra equivalente, na forma da lei.

**9.2.3. Qualificação técnica**

9.2.3.1. Atestado de capacidade técnica que comprove a prestação de serviço de comunicação de dados compatível com o objeto desta licitação, baseado na tecnologia MPLS, para uma rede com no mínimo metade da quantidade de links a serem registrados e de banda similar, emitidos por pessoas jurídicas de direito público ou privado.

9.2.3.1.1. Os atestados de capacidade técnica poderão ser apresentados em nome da matriz ou da filial do fornecedor.

**9.2.4 Qualificação econômico-financeira**

9.2.4.1. Certidão negativa de falência expedida pelo distribuidor da sede do fornecedor.

9.2.4.2 Balanço patrimonial, demonstração de resultado de exercício e demais demonstrações contábeis dos 2 (dois) últimos exercícios sociais, comprovando:

9.2.4.2.1. Índices de Liquidez Geral (LG), Liquidez Corrente (LC), e Solvência Geral (SG) superiores a 1 (um), obtidos pela aplicação das seguintes fórmulas:

|   |
|---|
| $LG = \frac{\text{ATIVO CIRCULANTE} + \text{REALIÁVEL A LONGO PRAZO}}{\text{PASSIVO CIRCULANTE} + \text{PASSIVO NÃO CIRCULANTE}}$ |
|---|



PODER JUDICIÁRIO  
JUSTIÇA DO TRABALHO  
TRIBUNAL REGIONAL DO TRABALHO DA 19ª REGIÃO

$$LC = \frac{\text{ATIVO CIRCULANTE}}{\text{PASSIVO CIRCULANTE}}$$

$$SG = \frac{\text{ATIVO TOTAL}}{\text{PASSIVO CIRCULANTE} + \text{PASSIVO NÃO CIRCULANTE}}$$

9.2.4.2.2. As empresas criadas no exercício financeiro da licitação deverão atender a todas as exigências da habilitação e poderão substituir os demonstrativos contábeis pelo balanço de abertura; e

9.2.4.3. Os documentos referidos acima limitar-se-ão ao último exercício no caso de a pessoa jurídica ter sido constituída há menos de 2 (dois) anos.

9.2.4.4. Os documentos referidos acima deverão ser exigidos com base no limite definido pela Receita Federal do Brasil para transmissão da Escrituração Contábil Digital - ECD ao Sped.

9.2.4.5. Caso a empresa licitante apresente resultado inferior ou igual a 1 (um) em qualquer dos índices de Liquidez Geral (LG), Solvência Geral (SG) e Liquidez Corrente (LC), será exigido para fins de habilitação patrimônio líquido mínimo de 10% (dez por cento) do valor total estimado da contratação

9.2.4.6. As empresas criadas no exercício financeiro da licitação deverão atender a todas as exigências da habilitação e poderão substituir os demonstrativos contábeis pelo balanço de abertura. (Lei nº 14.133, de 2021, art. 65, §1º).

9.2.4.7. O atendimento dos índices econômicos previstos neste item deverá ser atestado mediante declaração assinada por profissional habilitado da área contábil, apresentada pelo fornecedor.

### **9.2.5 Declarações complementares**

9.2.5.1. Declaração de que o licitante atende os requisitos de habilitação previstos em lei e neste instrumento.

9.2.5.2. Declaração firmada pelo licitante de que não possui em seu quadro funcional menores de dezoito anos, em trabalho noturno, perigoso ou insalubre, e nem menores de dezesseis anos em qualquer trabalho, salvo na condição de aprendiz a partir dos catorze anos.

9.2.5.3. Declaração de que o licitante cumpre as exigências de reserva de cargos para pessoa com deficiência e para reabilitado da previdência social, previstas em lei e em outras normas específicas.

9.2.5.4. Declaração do licitante de que a proposta econômica compreenderá a integralidade dos custos para atendimento dos direitos trabalhistas assegurados na Constituição Federal de 1988, nas leis trabalhistas, nas normas infralegais, nas convenções coletivas de trabalho e nos termos de ajustamento de conduta vigentes na data da sua entrega da proposta

9.2.5.5. Declaração de que não emprega e não empregará cônjuges, companheiros ou parentes em linha reta, colateral ou por afinidade, até o terceiro grau, de membros, juízes e servidores ocupantes de cargos de direção e assessoramento vinculados ao TRT 19ª Região, na forma da resolução do Conselho Nacional da Justiça nº 09/2005.

9.2.6. As declarações mencionadas nos subitens 9.2.5.1, 9.2.5.2, 9.2.5.3 e 9.2.5.4 serão preenchidas pelo licitante no momento do cadastramento da proposta no Sistema COMPRASGOV e, a Declaração de inexistência de nepotismo será elaborada de acordo com o modelo definidos no Anexo VI deste instrumento e apresentadas em



PODER JUDICIÁRIO  
JUSTIÇA DO TRABALHO  
**TRIBUNAL REGIONAL DO TRABALHO DA 19ª REGIÃO**

conjunto com as documentações de habilitação.

## **10. DA PROPOSTA**

10.1. A proposta, de acordo com o modelo do Anexo V deste Termo de referência, deverá ser digitada, redigida em linguagem clara, sem emendas, rasuras ou entrelinhas, devidamente assinadas e/ou rubricadas em todas as folhas por quem de direito e deverá conter os seguintes elementos:

- a) indicar CNPJ, endereço, e-mail e telefone de contato;
- b) especificação do item com preço unitário e total expressos em moeda corrente nacional em algarismos e por extenso, relativo aos serviços a serem executados. Em caso de discordância entre o preço unitário e total, prevalecerá o primeiro; ocorrendo discordância entre o valor numérico e por extenso, prevalecerá o último;
- c) prazo de validade da proposta não inferior a 90 (noventa) dias corridos;
- d) declarar expressamente a concordância com as condições constantes no Termo de referência.

## **11. ESTIMATIVA DO VALOR DA CONTRATAÇÃO**

11.1. O custo estimado total da contratação é de R\$ 103.165,36 (cento e 3 mil, cento e sessenta e cinco reais, e trinta e seis centavos) para 12 (doze) meses de contratação, de acordo com a planilha conclusiva do preço de referência Anexo IV neste Termo de Referência.

11.2. No preço ofertado deverão estar inclusas todas as despesas, bem como todos os tributos e demais encargos necessários à completa execução do objeto.

11.3. Os preços estimados, tanto unitários como global, correspondem aos máximos que este Tribunal se dispõe a pagar, de forma que as propostas com valores superiores serão desclassificadas.

## **12. DO REAJUSTE**

12.1. Os preços são fixos e irremovíveis no prazo de um ano **contado da data do orçamento estimado, em 05/05/2025.**

12.2. Após o interregno de um ano, e independentemente de pedido do contratado, os preços iniciais serão reajustados, mediante a aplicação, pelo contratante, do índice **IST – Índice de Serviços de Telecomunicações, publicado pela Anatel**, exclusivamente para as obrigações iniciadas e concluídas após a ocorrência da anualidade.

12.3. O contrato oferece maior detalhamento das regras que serão aplicadas em relação ao reajuste da contratação.

## **13. ADEQUAÇÃO ORÇAMENTÁRIA**

13.1. As despesas decorrentes da presente contratação correrão à conta dos recursos orçamentários constantes no programa de trabalho 02.122.0033.4256.0027 (Apreciação de Causas na Justiça do Trabalho - Estado de Alagoas).



PODER JUDICIÁRIO  
JUSTIÇA DO TRABALHO  
**TRIBUNAL REGIONAL DO TRABALHO DA 19ª REGIÃO**

13.2. A dotação relativa aos exercícios financeiros subsequentes será indicada após aprovação da Lei Orçamentária respectiva e liberação dos créditos correspondentes.

**14. São anexos a este TR:**

ANEXO I - ESPECIFICAÇÕES TÉCNICAS DOS SERVIÇOS;

ANEXO II – CADERNO DE MÉTRICAS;

ANEXO III - PLANILHA DE ENDEREÇOS E CAPACIDADES DOS ENLACES;

ANEXO IV - MAPA COMPARATIVO DE PREÇOS;

ANEXO V – MODELO DE PROPOSTA;

ANEXO VI – MODELO DE DECLARAÇÃO DE INEXISTÊNCIA DE NEPOTISMO.

Maceió (AL), 5 de Maio de 2025.

Equipe de Planejamento da Contratação

HERMES GUSTAVO DE  
AQUINO  
Integrante Requisitante

ULISSES MELO  
Integrante Técnico

ANDRÉ LUIZ  
DE ARAÚJO  
CUNHA  
Integrante Administrativo

---

# ANEXO I - DO TERMO DE REFERÊNCIA

## -ESPECIFICAÇÕES TÉCNICAS DOS SERVIÇOS

### Rede de dados WAN secundária (Interior)

#### 1. RESUMO

1.1 Este documento apresenta o projeto detalhado da rede corporativa de longa distância (WAN) a ser contratada pelo TRT da 19ª Região para sua interligação às Varas do Trabalho do Interior do Estado de Alagoas e demais unidades de interesse, de forma redundante à rede existente.

#### 2. ESPECIFICAÇÕES TÉCNICAS PARA A REDE WAN

##### 2.1 VISÃO GERAL

2.1.1 A rede IP deverá ser formada por um segmento responsável pela interligação do TRT às suas unidades do interior, denominada BACKBONE REGIONAL, conforme demonstrado na parte inferior da Figura 1, e deverá ser oferecido através de uma VPN IP/MPLS independente.



Figura 1: Topologia geral da rede projetada

2.1.2 A comunicação entre Setores de um determinado TRT (Varas e unidades) e sistemas localizados na sede do TST será possibilitada por meio de um esquema já existente de interconexão dos backbones através do

firewall (ou firewalls, no caso de redundância) em cada sede de TRT, interconectados ao BACKBONE NACIONAL e regional simultaneamente e realizando roteamento e controle de acesso entre estas redes.

**2.1.3** Os serviços a serem contratados para a implantação da rede são os seguintes:

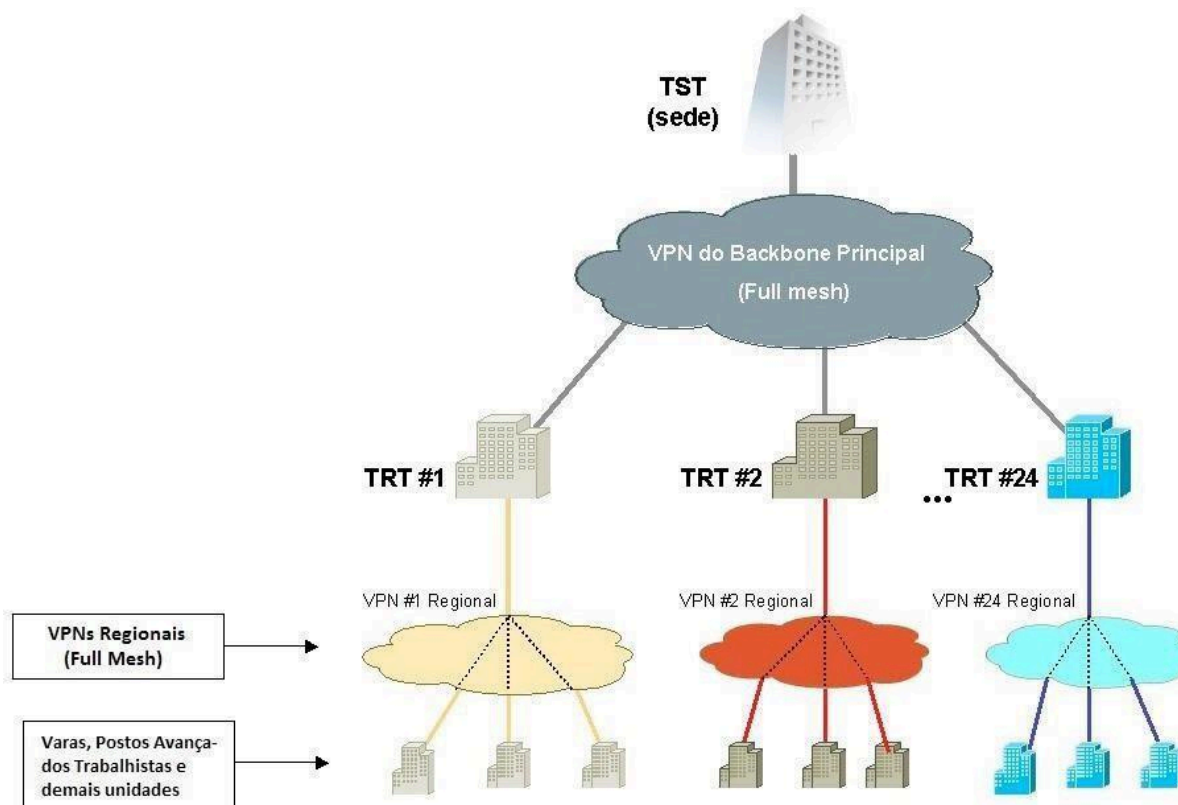
- a) Meios de Comunicação, representado pelos enlaces para a conexão dos sítios do Tribunal;
- b) Serviços de implantação do BACKBONE REGIONAL, incluindo todo o preparo para entrega de todos os enlaces principais de comunicação, além dos enlaces de contingência nos sítios do projeto em cada TRT e seus respectivos setores;
- c) Serviços de instalação, em todos os sítios do projeto, dos roteadores fornecidos pela CONTRATADA, sejam estes PEs, CEs ou CPEs;
- d) Serviços de operação da plataforma de comunicação utilizada pela CONTRATADA para atender ao BACKBONE REGIONAL;
- e) Serviços de monitoramento proativo da rede contratada;
- f) Serviços de comissionamento, integração e testes de cada enlace de transmissão/ recepção de dados, fornecidos pela CONTRATADA para o projeto;
- g) Serviços de manutenção dos enlaces de comunicação do projeto;
- h) Serviços esporádicos relativos ao remanejamento de sítios e alterações de características dos enlaces, juntamente com seus equipamentos e enlaces associados.

**2.1.4** Os valores referentes aos serviços elencados no item anterior deverão integrar a composição de preço final mensal do enlace ofertado.

## **2.2 NÍVEIS DE SERVIÇO**

**2.2.1** Os sítios de interesse da CONTRATANTE estão classificados conforme o nível de serviço a ser contratado descritos a seguir na Tabela 1:

| <b>NÍVEIS DE SERVIÇO DOS NÓS</b> |                   |                               |
|----------------------------------|-------------------|-------------------------------|
| <b>NÍVEL DE SERVIÇO</b>          | <b>Tipo de Nó</b> | <b>BANDA MÍNIMA GARANTIDA</b> |
| N3                               | NS                | 50 Mbps                       |
| N4                               | NC                | 500 Mbps                      |

Tabela 1: Níveis de serviços para todos os enlaces



PODER JUDICIÁRIO  
JUSTIÇA DO TRABALHO

**TRIBUNAL REGIONAL DO TRABALHO DA 19ª REGIÃO**

- 2.2.2** Os endereços dos sítios que serão inicialmente interligados a cada segmento de rede estão relacionados na planilha do Anexo III deste TR. Os endereços constantes nesta planilha foram levantados no momento da elaboração deste anexo técnico, e pode haver alterações até a finalização do procedimento licitatório.
- 2.2.3** No início da implantação de cada segmento, a CONTRATADA deverá validar os endereços junto ao Tribunal contratante, e executar a instalação nos endereços confirmados.
- 2.2.4** No decorrer da vigência do contrato de prestação poderá eventualmente haver mudança de endereços dos sítios relacionados, assim como adição de novos sítios no projeto.
- 2.2.5** No caso de mudança de endereços, a CONTRATADA deverá arcar com os respectivos custos de alteração da rede WAN.
- 2.2.6** Por mudança de endereço entende-se a alteração do local físico de instalação do enlace, podendo esta alteração ocorrer entre quaisquer localidades circunscritas na abrangência do Tribunal CONTRATANTE.
- 2.2.7** Como subsídio à formação de preços pelas Operadoras, estima-se um volume médio anual de alteração de endereços inferior a 5% do total contratado.
- 2.2.8** Os níveis de serviço dos enlaces de cada sítio que serão inicialmente interligados por meio das redes contratadas estão relacionados na planilha da **Seção 8**.

**2.3 ESPECIFICAÇÕES MÍNIMAS OBRIGATÓRIAS DOS SERVIÇOS**

- 2.3.1** A seguir são enunciadas as características que a solução oferecida deverá atender.
- 2.3.2** A CONTRATADA deverá fornecer, dimensionar, disponibilizar, instalar, configurar, monitorar, operar, gerenciar e manter os equipamentos/ recursos que forem necessários (roteadores, modems, estações de gerenciamento, meios de transmissão, cabeamento WAN, acessórios necessários, dentre outros) para o provimento dos serviços conforme solicitados neste documento. Os equipamentos serão de propriedade da CONTRATADA, que deverá ser responsável pelo suporte técnico dos mesmos, cumprindo com os tempos de atendimento estabelecidos na seção
- 2.3.3** A infraestrutura de rede da CONTRATADA (backbones, POPs, equipamentos internos, roteadores CPE, dentre outros) deverá estar sempre atualizada, dimensionada e preparada para suportar a totalidade dos serviços solicitados neste documento, garantindo os níveis de desempenho especificados no mesmo, verificando os valores de demanda de capacidade das conexões listados na planilha do ANEXO III deste Termo de Referência.

**2.3.4** A infraestrutura de rede da CONTRATADA (backbones, POPs, equipamentos internos, roteadores CPE dentre outros) deverá ser redimensionada e preparada para suportar os serviços adicionais solicitados ou aprovados pela CONTRATANTE, garantindo os níveis de desempenho especificados neste Termo de Referência para todos os serviços, nas seguintes situações:

- a) Solicitação ou aprovação, pela CONTRATANTE, de alteração de taxas de transmissão;
- b) Solicitação eventual, pela CONTRATANTE, de serviços para um novo sítio não contemplado na relação de sítios na planilha do Anexo III.

**2.3.5** O ônus do redimensionamento e da preparação da infraestrutura será da CONTRATADA.

**2.3.6** O limite de atuação da CONTRATADA será a porta de rede local do roteador CPE. A CONTRATANTE deverá fornecer o cabo de rede local certificado (cabo de rede e conectores RJ45 categoria 5e) para a interligação do roteador CPE com o switch/ hub e ativar essa interligação.

**2.3.7** As especificações constantes deste documento consideram que as soluções de telecomunicações a serem contratadas deverão ter alta qualidade, disponibilidade, desempenho, segurança, atualização tecnológica e com suporte a contingência. Para isso, a rede da CONTRATADA deverá seguir as melhores práticas de projeto e implementação, suporte e operação de redes, seguindo os documentos de BCP (Best Current Practice) especificados pelo IETF nas RFCs correspondentes, por exemplo, as RFC 2430 e RFC 3785.

**2.3.8** As bandas mínimas garantidas dos níveis de serviços dos sítios, conforme especificado na planilha do Anexo III, deverão, durante a vigência do contrato, estar disponíveis em sua totalidade.

**2.3.9** Não há perspectiva de crescimento anual do número de sítios durante a vigência do contrato. Entretanto a CONTRATADA deverá se comprometer com o atendimento eventual de futuros sítios, a critério da CONTRATANTE, nas mesmas condições técnicas e de preço oferecidos à CONTRATANTE para o objeto deste edital.

**2.3.10** A CONTRATANTE poderá solicitar a desativação do serviço prestado a qualquer sítio.

**2.3.11** A rede oferecida deve ser logicamente independente e isolada de qualquer outra rede, em especial do ambiente público da Internet. O mecanismo para implementar o isolamento é o MPLS/VPN. Essa garantia deverá ser implementada fim-a-fim.

**2.3.12** A CONTRATADA deverá prestar os serviços de comunicação de dados, por meio de VPN IP/MPLS conforme os seguintes padrões:

- a) RFC 1163, A Border Gateway Protocol;
- b) RFC 2283, Multiprotocol Extensions for BGP-4;
- c) RFC 2547, BGP/MPLS VPNs.

**2.3.13** A solução da CONTRATADA deverá suportar Qualidade de Serviço (QoS) através da arquitetura DiffServ, incluindo DiffServ sobre MPLS conforme os seguintes padrões:



PODER JUDICIÁRIO  
JUSTIÇA DO TRABALHO

**TRIBUNAL REGIONAL DO TRABALHO DA 19ª REGIÃO**

- a) RFC 2474, Definition of the Differentiated Services Field (DS Field) in the IPv4 and IPv6 Headers;
- b) RFC 2475, An Architecture for Differentiated Services;
- c) RFC 2597, Assured Forwarding PHB Group;
- d) RFC 2598, An Expedited Forwarding PHB;
- e) RFC 3270, Multi-Protocol Label Switching (MPLS) Support of Differentiated Services.

**2.3.14** A topologia lógica da rede VPN IP/MPLS oferecida deverá ser do tipo full mesh.

**2.3.15** A rede deverá suportar roteamento de tráfego IP Multicast, em conformidade com os seguintes padrões:

- a) RFC 2362, PIM-SM (Protocol Independent Multicast-Sparse Mode);
- b) Draft-ietf-pim-v2-dm, Protocol Independent Multicast Version 2 Dense Mode;
- c) RFC 2236, Internet Group Management Protocol, Version 2;
- d) RFC 3376, Internet Group Management Protocol, Version 3;
- e) RFC 2933, Internet Group Management Protocol MIB.

**2.3.16** A rede deve transportar, diferenciar e marcar as seguintes classes de serviço: controle de rede, tempo real - videoconferência, tempo real - voz, dados prioritários, tráfego em rajadas e melhor esforço.

**2.3.17** A rede da CONTRATADA deverá estar com a hora de seus elementos de rede ajustados com o relógio do ON (Observatório Nacional) e sincronizados através do protocolo NTP (Network Time Protocol) – RFC1305 ou do protocolo SNTP (Simple Network Time Protocol) versão 4 – RFC2030.

**2.3.18** De acordo com as prioridades e níveis de serviço desejados, a Contratada deverá implementar e fornecer, de forma fim-a-fim, classificação e marcação de diferentes níveis de tráfego, configurando 6 (seis) classes de serviços, sendo mandatória a implementação de, no mínimo, 4 (quatro) delas (controle de rede, tempo real - VoIP, dados prioritários e melhor esforço). As classes de serviço a serem implementadas são descritas a seguir:

- a) Controle de Rede: aplicações de monitoramento e controle da rede, que deverão ser priorizadas acima de todas as outras a fim de garantir a disponibilidade de recursos para as intervenções preventivas ou corretivas que se façam necessárias ao seu correto funcionamento.
- b) Tempo Real Voz – Aplicações sensíveis ao retardo (delay) e variações de retardo da rede (jitter), que exigem priorização de pacotes e reserva de banda.

- c) Tempo Real Vídeo- Aplicações sensíveis ao retardo (delay) e variações de retardo da rede (jitter), que exigem priorização de pacotes e reserva de banda. Somente no BACKBONE NACIONAL, aplicações de VoIP e videoconferência IP serão diferenciadas e marcadas como classes distintas.
- d) Dados Prioritários – Aplicações interativas para o negócio, que exigem entrega garantida e tratamento prioritário.
- e) Tráfego em Rajadas – “Bulk”: aplicações com mensagens de tamanho muito variado e não imprescindíveis para o atendimento imediato aos clientes. Embora possam representar conteúdo muito importante e relacionado com o negócio, essas aplicações podem esperar por disponibilidade de recursos da rede, em horários com menor volume de transações de negócio, para serem efetuadas.
- f) Melhor Esforço – “Best Effort” – Esta classe só existirá nos BACKBONES REGIONAIS. Todo tráfego não explicitamente atribuído às classes Tempo Real, Dados Prioritários e Dados Não Prioritários deverá ser alocado nesta classe. Sua finalidade é permitir um valor muito baixo de recursos para tráfegos não previstos ou ainda não identificados como tráfegos importantes. Essa classe deverá permitir o fluxo de tráfego, se houver recursos disponíveis na rede, impedindo que esse tráfego afete negativamente as demais classes.

**2.3.19** Todos os roteadores CPE devem ser dimensionados para operar com carga máxima de CPU e memória de 75%, desde que satisfeita a condição de tráfego igual ou inferior à capacidade da soma dos enlaces WAN calculada a média de no mínimo 5 minutos. Caso seja identificado, durante a execução do contrato, um roteador com uso de CPU ou memória acima destes limites, este deverá ser substituído ou atualizado, sem ônus adicional para a CONTRATANTE.

**2.3.20** Todos os roteadores CPE devem ser dimensionados de forma que tenham capacidade de encaminhamento de pacotes IP, em pacotes por segundo, compatíveis com as velocidades dos enlaces WAN conectados.

**2.3.21** Para cada sítio conectado, deverá ser garantida a disponibilidade do serviço conforme os níveis estabelecidos na tabela a seguir:

| <b>ACORDO DE NÍVEL DE SERVIÇO E REDUNDÂNCIA</b> |   |   |
|---|---|---|
| <b>TIPO</b>                                     | <b>NÓS CENTRAIS - NC</b>  | <b>NÓS SIMPLES - NS</b>                   |
| SLA MENSAL                                      | 99,8%   | 99,2%                                     |
| REDUNDÂNCIA                                     | Dupla abordagem em fibra ótica, composto por dois conjuntos de enlace e CPE, atendido por estações terminais distintas. | Fornecedor contratado deve atender ao SLA |

**Tabela 2: Níveis de disponibilidade**

**2.3.22** A redundância de enlaces e de roteadores deverá ser implementada como se segue:

**2.3.22.1** **Nó Central (NC):** Velocidade N4 - Prédio Sede do Tribunal, concentra todos os enlaces do Tribunal, possui SLA Mensal de 99,8%, conectado exclusivamente por dupla abordagem em fibra ótica, com redundância composta por 2 (dois) conjuntos de enlace e equipamento CPE, com acessos distintos e atendidos por estações terminais distintas. Cada conjunto deve ter capacidade para atender 100% do nível de serviço contratado para o nó e deve ser configurada de forma que, se houver falha em um conjunto, todo



PODER JUDICIÁRIO  
JUSTIÇA DO TRABALHO

**TRIBUNAL REGIONAL DO TRABALHO DA 19ª REGIÃO**

o tráfego será transportado através do conjunto remanescente. É facultado ao Tribunal optar, durante toda a vigência do contrato, pelo Failover ATIVO/STANDBY ou Failover ATIVO-ATIVO, com balanceamento de carga por pacotes ou conexões.

- 2.3.22.2** **Nó Simples (NS):** Velocidades N3. Unidades da JT, possui SLA Mensal de 99,2%, conectado por fibra ótica, par metálico, enlaces de rádio terrestres com frequência licenciada para uso exclusivo do fornecedor contratado junto à ANATEL. Tecnologia satélite somente poderá ser empregada onde não for possível a conexão terrestre e deverá ser trocada para conexão terrestre, imediatamente, quando houver condições para tal. Não há redundância de enlace e equipamento CPE.
- 2.3.23** A banda mínima disponível de cada enlace deve ser igual ao valor da coluna “Banda” da Tabela 1, de acordo com o nível de serviço de cada item elencado no Anexo II.
- 2.3.24** A PROPONENTE deverá informar com que tecnologia de acesso ao BACKBONE REGIONAL IP/MPLS cada sítio será atendido e as quantidades totais de sítios por nível/ tecnologia/ banda.
- 2.3.25** A indisponibilidade na comunicação devido à ocorrência de chuvas e instabilidades meteorológicas será contabilizada como de responsabilidade da CONTRATADA quando da verificação do cumprimento do SLA.
- 2.3.26** A CONTRATADA deverá dimensionar o(s) enlace(s) terrestre(s) de comunicação entre a(s) HUB(s) (Master) e o(s) Pontos de Conexão(s) dos sítios de forma a garantir a qualidade do serviço requisitada neste Projeto Básico.
- 2.3.27** A(s) HUB(s) empregada(s) na solução deverá(ão) estar em solo nacional.
- 2.3.28** Caso a CONTRATADA pretenda modificar a tecnologia proposta ou utilizada durante a implantação da rede ou da execução do contrato, cumprindo com os requisitos apresentados neste Projeto Básico, deverá haver aprovação da CONTRATANTE, sendo cobrado o menor preço dentre as duas tecnologias, adicionalmente de acordo com as seguintes regras:
- 2.3.29** Caso um acesso ou um conjunto de acessos seja migrado de uma tecnologia com menor custo por sítio para uma com maior custo, o menor valor deverá ser mantido.
- 2.3.30** Caso, um acesso ou um conjunto de acessos, seja migrado de uma tecnologia com maior custo por sítio para uma com menor custo, a diferença deverá ser subtraída do valor total da solução.

**2.3.31** Na ocorrência de falha ou intermitência no funcionamento de um acesso, o segundo deverá assumir automaticamente e proteger o tráfego que era cursado pelo(s) elemento(s) em falha em até 20s, considerada neste prazo inclusive a convergência de rotas;

**2.3.32** Após a solução da falha causadora do contingenciamento o tráfego deverá retornar automaticamente para a situação anterior à falha.

**2.3.33** Adicionalmente, os seguintes requisitos de contingência deverão ser atendidos:

- a) A solução completa de contingência deverá ser testada pela CONTRATADA periodicamente ao longo da execução do contrato. A periodicidade e o horário da realização dos testes serão definidos pela CONTRATANTE que, ao seu critério, poderá acompanhar os testes;
- b) A CONTRATADA deverá disponibilizar relatório com os resultados dos testes de contingência;
- c) A CONTRATANTE poderá solicitar a realização extraordinária dos testes com antecedência mínima de 2 (dois) dias úteis.

**2.3.34** Quanto aos requisitos de Qualidade de Serviço e de acordo com as prioridades e níveis de serviços requisitados, os diferentes tipos de tráfego que cursarão por meio da rede deverão ser classificados em seis classes de serviços, com as respectivas sugestões de porcentagens de alocação de largura de banda, conforme descrito a seguir:

- a) Controle de Rede (1% da largura de banda): aplicações e/ou protocolos de monitoramento e controle da rede como, por exemplo: Telnet, SSH, SNMP, NTP, syslog, TACACS+;
- b) Tempo Real – Voz (2% da largura de banda): aplicações de voz sensíveis ao retardo (delay) e às variações de retardo (jitter), que exigem priorização de tráfego e reserva de banda;
- c) Tempo Real – Vídeo (de 10% da largura de banda): aplicações de vídeo sensíveis ao retardo (delay) e às variações de retardo (jitter), que exigem priorização de tráfego e reserva de banda;
- d) Dados Prioritários (45% da largura de banda): aplicações que necessitam de garantias mínimas de banda e máximas de retardo, pouco tolerante a variações destes parâmetros;
- e) Tráfego em Rajadas - “bulk” (20% da largura de banda): tráfego prioritário não interativo, que necessita de garantia de disponibilidade de banda para sua entrega independente da interação do usuário (SMTP, POP, IMAP, FTP, rsync, RPC, sincronização de bases de dados).
- f) Melhor esforço (tráfego não prioritário): todo o restante da largura de banda não priorizada estará disponível para os tipos de tráfego não mencionados anteriormente.

**2.3.35** A CONTRATADA deverá implantar roteadores com suporte aos padrões e funcionalidades para implementação de Qualidade de Serviço conforme descrito anteriormente.

**2.3.36** A CONTRATANTE poderá solicitar, a qualquer momento, a modificação nas configurações das classes de serviço e nos percentuais de banda destinados a cada uma delas.



PODER JUDICIÁRIO  
JUSTIÇA DO TRABALHO

**TRIBUNAL REGIONAL DO TRABALHO DA 19ª REGIÃO**

**2.3.37 REQUISITOS DA INFRAESTRUTURA**

**2.3.37.1** Os sítios possuem alimentação elétrica de 110 ou 220V, 60 Hz.

**2.3.37.2** A CONTRATADA não será responsável pelo fornecimento de solução de alimentação, proteção elétrica e racks.

**2.3.37.3** A CONTRATADA será responsável pela interligação da rede entre o Distribuidor Geral (DG) e o sítio onde será instalado o roteador CPE para os acessos terrestres. Caso a implantação implique a necessidade de execução de obras civis, estas ficarão a cargo dos respectivos regionais.

**2.3.37.4** Para o caso de atendimento do sítio por meio não terrestre (enlace de rádio, ou satélite), caso a implantação implique a necessidade de execução de obras civis, estas ficarão a cargo da CONTRATADA, e deverão constar do cronograma que faz parte do projeto executivo. O projeto e o memorial descritivo dos serviços deverão ser aprovados pela área de Engenharia e Arquitetura do Tribunal (TRT).

**2.3.37.5** A infraestrutura interna da rede da CONTRATADA (backbones, POPs, equipamentos internos, dentre outros) deverá ser atendida por solução de alimentação e proteção elétrica de modo a manter todos os equipamentos em operação por tempo ilimitado no caso de falta de energia.

**2.3.37.6** No interior dos sítios da CONTRATANTE a distância mínima entre os cabos dos dois acessos dos nós do tipo NC deverá ser de 2 (dois) metros. Caso a implantação implique na necessidade de execução de obras civis, estas ficarão a cargo dos respectivos Tribunais.

**2.3.37.7** **A CONTRATANTE poderá solicitar a instalação de cada um dos enlaces do nó concentrador NC em endereços distintos, de acordo com os endereços informados no Anexo III, desde que o Tribunal forneça à CONTRATADA conexão com capacidade igual ou superior a 1 Gbps baixa latência entre os CPEs de forma a viabilizar a execução do protocolo de balanceamento de carga e a redundância efetiva entre os enlaces.**

**2.4 ESPECIFICAÇÕES MÍNIMAS OBRIGATÓRIAS DOS EQUIPAMENTOS**

**2.4.1** Os roteadores CPE, de propriedade da CONTRATADA, deverão ser dimensionados, fornecidos, instalados, configurados, mantidos, gerenciados e operados pela CONTRATADA e deverá ser garantido o desempenho e os níveis de serviços contratados.

**2.4.2** Todas as atualizações e correções (patches) de softwares, necessárias para o cumprimento dos requisitos exigidos neste documento, deverão ser realizadas sem ônus adicionais para a CONTRATANTE.

**2.4.3** Os roteadores CPE a serem disponibilizados pela CONTRATADA nos sítios deverão atender aos seguintes requisitos:

- a)** Possuir 2 interfaces LAN: Ethernet IEEE 802.3, 802.3u Especificação 10/100/1000BASE-T (Full Duplex), com conector do tipo RJ-45;
- b)** Ser fornecidos com todos os componentes, módulos e acessórios necessários ao seu funcionamento atendendo aos requisitos deste estudo;
- c)** Suportar capacidade de filtros de pacotes (por protocolo, endereço IP de origem, endereço IP de destino, porta de UDP/TCP de origem, porta de UDP/TCP de destino);
- d)** Suportar classificação de tráfego de acordo com diversos critérios (interface, IP origem/destino, portas TCP/UDP, MAC e serviço) em cada interface física e lógica (sub-interfaces);
- e)** Suportar gerenciamento de filas com base em classes de tráfego;
- f)** Suportar mecanismos de escalonamento de filas que permitam a reserva de largura de banda mínima para cada fila. Deverá ser suportado um valor mínimo de 12 filas;
- g)** Suportar mecanismos de QoS;
- h)** Suportar mecanismo para descarte preventivo de pacotes (Ex.: WRED ou equivalente);
- i)** Suportar mecanismos de escalonamento de filas (Ex.: WFQ, WRR ou equivalente).
- j)** Suporte completo a MIBs que permitam a monitoração de parâmetros de desempenho por classes de serviço;
- k)** Suportar MIB-II e RMON;
- l)** Suportar servidor DHCP de acordo com a RFC 2131 (Dynamic Host Configuration Protocol) permitindo a atribuição de endereços IP a estações a partir do roteador;
- m)** Suportar "BOOTP relay agents" de acordo com a RFC 2131 (Dynamic Host Configuration Protocol) permitindo a atribuição de endereços IP a estações localizadas na rede local a partir de um servidor DHCP localizado em uma rede remota.
- n)** Suportar RFC791 (Internet Protocol);
- o)** Suportar protocolos de roteamento: RFC1583 (OSPF), RFC950 e RFC1878 (Suporte a subnets), além de rotas estáticas;
- p)** Suportar gerenciamento: RFC 1213 (MIB-II), RFC1155 (SMI-TCP/IP), RFC1157 (SNMP). A implementação de SNMP deve ser compatível com versões v2c e v3;
- q)** Demais mecanismos: RFC1631 (NAT) e IEEE 802.1Q VLAN Trunking;
- r)** Possuir data e hora ajustada com o relógio do ON (Observatório Nacional) e sincronizado através protocolo NTP (RFC 1305) ou SNTP versão 4 (RFC2030);



PODER JUDICIÁRIO  
JUSTIÇA DO TRABALHO

**TRIBUNAL REGIONAL DO TRABALHO DA 19ª REGIÃO**

- 2.4.4** A CONTRATADA deverá habilitar nos roteadores CPE o protocolo SNMP, disponibilizando nestes uma comunidade SNMP com acesso de leitura e permitir a configuração de traps, pela CONTRATANTE.
- 2.4.5** A CONTRATADA deverá permitir acesso à leitura da configuração dos roteadores CPE, pela CONTRATANTE, através de usuário e senha específicos.
- 2.4.6** A configuração lógica dos roteadores CPE, para cada nível de serviço, será definida pela CONTRATADA com a aprovação da CONTRATANTE.

## **2.5 REQUISITOS DE SEGURANÇA NOS SEGMENTOS**

### **2.5.1 CARACTERÍSTICAS GERAIS**

- 2.5.1.1** A CONTRATADA deverá manter o controle da segurança física e lógica de seus ambientes operacionais, estabelecendo as políticas de segurança a serem aplicadas aos serviços de telecomunicações contratados.
- 2.5.1.2** Essa ação tem como intuito a prevenção de incidentes de segurança de forma a garantir níveis de segurança adequados nos ambientes de suas redes, por onde transitarão as informações da CONTRATANTE.
- 2.5.1.3** A CONTRATADA deverá atender aos seguintes requisitos:
- a) Prover uma rede logicamente independente e isolada de qualquer rede de terceiros, inclusive da Internet. O isolamento deverá ser realizado em nível lógico do MPLS e em nível 2 (do modelo OSI) para o acesso. Esta garantia deverá ser implantada fim-a-fim e também se aplica às soluções de contingência;
  - b) Caso solicitado pela CONTRATANTE, a CONTRATADA deverá aplicar nos seus roteadores ou em outros equipamentos de suas redes, exclusivos para prestação de serviços à CONTRATANTE, implementações de segurança tais como: autenticação de roteador CPE, controle de acesso aos dispositivos e listas de acesso;
  - c) Deverá ser empregado um esquema de autenticação no nível de protocolo de roteamento, de forma que roteadores não autorizados não possam injetar ou descobrir rotas da rede da CONTRATANTE;
  - d) Manter em seus quadros técnicos especialistas em segurança e prover serviços específicos de prevenção e reação a incidentes de segurança em Tecnologia da Informação. Esses serviços serão acionados pela equipe de segurança da CONTRATANTE.
  - e) A CONTRATADA deverá configurar de maneira apropriada os elementos de rede para habilitar o logging dos eventos da rede da CONTRATANTE, tais como conexões externas e registros de utilização de serviços (arquivos transferidos via FTP, acessos a páginas web e tentativas de login não autorizado). Os logs devem

estar com o horário sincronizado via NTP e possuir o quanto possível de detalhes, sem, no entanto, gerar dados em excesso. A CONTRATADA deve possuir um sistema de Loghost dedicado à coleta e ao armazenamento dos logs gerados pelos dispositivos da rede da CONTRATANTE.

- f) A CONTRATADA deverá aplicar e manter atualizados os patches de segurança nos seus roteadores ou em outros equipamentos de suas redes, exclusivos para prestação de serviços à CONTRATANTE.

## **2.5.2 PREMISSAS DE SEGURANÇA**

**2.5.2.1** A Justiça do Trabalho possui um projeto específico de segurança que inclui em seu escopo tanto as redes locais e corporativas de cada um dos Tribunais quanto a Rede JT. Assim, o projeto atual da rede deverá ser concebido considerando algumas premissas de segurança de forma a permitir a implantação de um projeto de segurança mais detalhado em um momento futuro.

**2.5.2.2** As principais premissas de segurança serão, portanto, as seguintes:

- a) O backbone deverá ter total separação de conectividade de qualquer outra rede, incluindo a Internet.
- b) Os ambientes operacionais da rede devem ser protegidos em seus níveis físico e lógico;
- c) Devem ser empregadas soluções técnicas como autenticação de roteadores CPE, controle de acesso aos dispositivos, listas de acesso e logging, dentre outras;
- d) Deverá ser empregado um esquema de autenticação no nível de protocolo de roteamento, de forma que roteadores não autorizados não possam injetar ou descobrir rotas da rede. Esse esquema de autenticação no nível de protocolo de roteamento minimiza problemas relacionados a erros de configuração do ambiente de rede CE-PE.
- e) Deverá ser adotado no backbone MPLS principal da rede um esquema de VPN entre os roteadores PEs da operadora. Neste caso a segurança é estabelecida no nível de enlace da rede (camada 2). Caso o nível de segurança exigido pela CONTRATANTE na comunicação entre estes elementos seja superior ao fornecido pela provedora, a CONTRATANTE deverá utilizar uma camada adicional de segurança, no nível 3, como o IPSec por exemplo, que é recomendado nessas situações, para garantir o sigilo das informações trafegadas na rede através da utilização de criptografia.
- f) O provedor deverá ser capaz de garantir que uma VPN não sofra interferência de outras VPNs, ou seja, cada túnel virtual deve ser acessível somente pelos usuários legítimos da rede da JT. Na rede MPLS do provedor, a possibilidade de capturar tráfego de outros componentes não deve existir e para isso não acontecer, os roteadores PE e P devem assim estar corretamente configurados e com as listas de controle de acesso apropriadas.

## **2.6 REQUISITOS DE DISPONIBILIDADE**

**2.6.1** A disponibilidade do serviço para cada sítio da rede do TRT representa o percentual de tempo em que o serviço de conectividade à rede WAN está operacional em um certo período. Para soluções WAN para



PODER JUDICIÁRIO  
JUSTIÇA DO TRABALHO

### TRIBUNAL REGIONAL DO TRABALHO DA 19ª REGIÃO

clientes corporativos, a disponibilidade é comumente medida mensalmente através do número de horas em que este esteve operacional no referido mês. A disponibilidade do serviço deve ser maior para sítios ou unidades prediais mais importantes.

**2.6.2** Para cumprir com os níveis de disponibilidade a prestadora de serviços deve trabalhar com duas variáveis principais: o MTBF (Tempo médio entre falhas) da solução, e o MTTR (Tempo médio de reparação de falhas). Para aumentar a disponibilidade deve-se aumentar o MTBF e diminuir o MTTR, de forma que o sistema apresente falhas com menor frequência e que estas sejam recuperadas mais rapidamente.

**2.6.3** Para o serviço a ser contratado, os valores de disponibilidade são mostrados na Tabela 4 - Níveis de disponibilidade - deste documento.

## **2.7 PADRÕES DE ENDEREÇAMENTO IP, ROTEAMENTO E INTERCONEXÃO DOS SEGMENTOS DA REDE**

### **2.7.1 CARACTERÍSTICAS GERAIS**

**2.7.1.1** A CONTRATADA será responsável pelo mapa de endereçamento IP adotado na rede WAN da Justiça do Trabalho.

**2.7.1.2** A CONTRATADA poderá utilizar no interior de sua rede o plano de endereçamento IP que preferir. Entretanto, a CONTRATADA deverá:

- a) Projetar e implementar a solução de forma a permitir a utilização do plano de endereços fornecido pela CONTRATANTE nas redes locais dos sítios;
- b) Projetar e implementar o plano de endereçamento de sua rede de forma a permitir a interconexão entre os 25 segmentos de rede da CONTRATADA através de equipamentos de interconexão, localizados nos TRTs, que se conectarão aos roteadores CPE distintos de cada segmento.

**2.7.1.3** A especificação da arquitetura de roteamento entre roteadores PE (Provider Edge) e CE (Customer Edge) será definida pela CONTRATADA em conjunto com a CONTRATANTE. É fortemente necessário que seja empregado um protocolo de roteamento dinâmico com baixo tempo de convergência (menor que 20 segundos). A PROPONENTE deve apresentar na proposta um resumo da solução de roteamento a ser oferecida.

**2.7.1.4** A CONTRATADA deverá projetar e implantar uma solução de roteamento que atenda aos requisitos de conectividade, contingência, balanceamento de tráfego e interconexão. A solução de roteamento deverá ser implantada após sua aprovação pela CONTRATANTE.

**2.7.1.5** A solução de roteamento deverá ser projetada e implantada de forma escalável, permitindo a evolução e o crescimento da rede.

**2.7.1.6** A solução de roteamento deverá permitir a convergência da rede em um tempo menor que 20 segundos para o caso de mudança topológica da rede causada por falha(s) em enlace(s) ou equipamento(s).

**2.7.1.7** A CONTRATADA deverá, juntamente com a CONTRATANTE, projetar uma solução de roteamento nas interconexões (entre segmentos), de forma que os sítios conectados às redes de cada TRT possam se comunicar com outros elementos de rede de interesse conectados a redes de outros TRTs.

## **2.7.2 PLANO DE ENDEREÇAMENTO**

**2.7.2.1** As premissas para a criação do plano de endereçamento da rede são:

- a) Deve ser escalável;
- b) Deve permitir agregação de rotas (endereços contíguos);
- c) Deve permitir o acesso de qualquer ponto da rede às aplicações compartilhadas na rede;
- d) Deve levar em conta a redundância de conexões às VPNs.

**2.7.2.2** Para o backbone, deverá ser alocada uma faixa de endereços privados, "10.19.0.0/16". Desta faixa de endereços, deverão ser reservadas as primeiras 32 faixas "/24" para a sede do TRT, e o restante para os Sítios e Setores de interesse conectados ao backbone.

**2.7.2.3** Para a atribuição de endereços IP às interfaces dos roteadores PE, CE e firewalls, incluindo interfaces do tipo loopback, deverão ser usados endereços da faixa "172.16.19.0/24".

**2.7.2.4** A Tabela 3, mostrada a seguir, mostra a distribuição de endereços.

| <b>UNIDADE</b> | <b>REDES INTERNAS</b> | <b>ROTEADORES</b> |
|----------------|-----------------------|-------------------|
| TRT19          | 10.19.0.0/16          | 172.16.19.0/24    |

**Tabela 3: Plano de endereçamento**

**2.7.2.5** A distribuição dos endereços dos roteadores e firewalls localizados nas sedes de TRTs e TST deverá ser feita conforme a seguinte regra:

| <b>FAIXA DE ENDEREÇOS</b> | <b>FUNÇÃO</b>   |
|---------------------------|---|
| 172.16.X.0-31             | Reservado para endereços de <i>loopback</i> dos equipamentos. O primeiro endereço é atribuído ao CE principal, o segundo a CE backup, o terceiro ao Firewall principal e o quarto ao Firewall reserva. O restante dos endereços deve ficar reservados. Caso um sítio não tenha roteadores backup os endereços devem ficar reservados. |
| 172.16.X.32/30            | Interligação PE-CE, com o primeiro endereço atribuído ao PE e o segundo ao CE   |
| 172.16.X.36/30            | Interligação PE-CE backup, com o primeiro endereço atribuído ao PE e o segundo ao CE  |
| 172.16.X.40/30            | Interligação <i>CE-Firewall</i> , com o primeiro endereço atribuído ao CE e o segundo ao Firewall   |
| 172.16.X.44/30            | Interligação <i>CE-Firewall</i> backup, com o primeiro endereço atribuído ao CE e o segundo ao Firewall   |

**Tabela 4: Endereços dos roteadores e firewalls do TRT**



PODER JUDICIÁRIO  
JUSTIÇA DO TRABALHO

**TRIBUNAL REGIONAL DO TRABALHO DA 19ª REGIÃO**

**2.7.2.6** Os endereços da ligação PE-CE e loopback do roteador CE dos Sítios onde estão localizados os Setores de jurisdição (Varas e unidades) devem ser subtraídos do início da faixa 10.X.Y.0/24 alocada a cada unidade conforme o seguinte esquema:

| FAIXA DE ENDEREÇOS | FUNÇÃO   |
|--------------------|--|
| 10.X.Y.0/30        | Alocados para interfaces <i>loopback</i> dos CEs principal e <i>backup</i>           |
| 10.X.Y.4/30        | Interligação PE-CE, com o primeiro endereço atribuído ao PE e o segundo ao CE        |
| 10.X.Y.8/30        | Interligação PE-CE backup, com o primeiro endereço atribuído ao PE e o segundo ao CE |
| 10.X.Y.12-254      | Uso interno  |

**Tabela 5: Endereços no Backbone Regional**

**2.7.2.7** Ajustes no plano de endereçamento poder ser feitos na etapa de engenharia de detalhes do projeto.

### 2.7.3 ACESSOS À INTERNET

**2.7.3.1** Cada TRT possui acessos independentes à internet, os quais serão utilizados por sua sede e pelos Setores associados e conectados a ele através do BACKBONE REGIONAL. Portanto o BACKBONE REGIONAL deverá ser dimensionado para transportar, além das aplicações corporativas, o tráfego internet, até o limite estabelecido de banda máxima.

**2.7.3.2** O esquema geral de conexões Internet é mostrado na Figura 2.

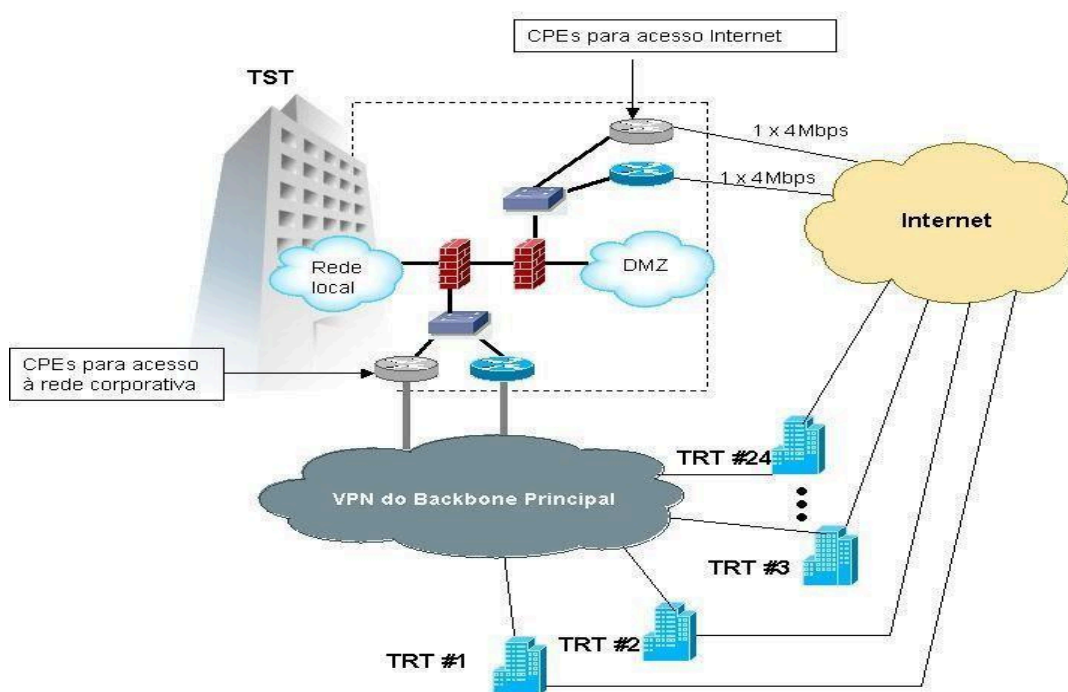

**Figura 2: Conexões com a Internet**

**2.7.3.3** O dimensionamento das conexões Internet de cada TRT está fora do escopo deste projeto.

## **2.7.4 PLANO DE ROTEAMENTO**

**2.7.4.1** As premissas para a criação do plano de roteamento da rede são:

- a) Deve ser escalável;
- b) Deve realizar agregação de rotas para endereços contíguos;
- c) Deve manter o plano de roteamento atual das redes internas do TRT;
- d) Deve permitir o acesso de qualquer ponto da rede às aplicações compartilhadas;
- e) Deve permitir a realização de balanceamento de carga entre conexões redundantes.

**2.7.4.2** O protocolo de roteamento a ser configurado para troca de rotas entre o CE e o PE do provedor de serviços de telecomunicações dependerá das opções disponíveis pela operadora a ser contratada. As possíveis opções são:

- a) Rotas estáticas: são configuradas rotas estáticas tanto nas VRFs (VPN Routing and Forwarding) do roteador PE quanto no roteador CE;
- b) E-BGP4 (Border Gateway Protocol Externo): mais robusto, suportando políticas avançadas para a propagação e a filtragem de rotas, porém usa uma grande quantidade de recursos de CPU do roteador CE;
- c) OSPF (Open Shortest Path First): comumente utilizado, pois possui baixo tempo de convergência, é simples e não utiliza tantos recursos como o BGP. Porém pode não ser a melhor opção para roteamento entre PE e CE, pois dependendo da versão implementada, demanda uma instância do protocolo para cada VRF no PE, requerendo grande quantidade de recursos nos PEs. Desta forma, pode não ser disponibilizado pelos provedores de serviços de telecomunicações para roteamento PE-CE.

**2.7.4.3** Fica a cargo do provedor de telecomunicações a definição do protocolo de roteamento a ser utilizado entre os roteadores PE e CE. Porém, recomenda-se o uso de um protocolo com baixo tempo de convergência, como o OSPF ou IS-IS. Não é recomendável o uso do RIPv2.

**2.7.4.4** No backbone da operadora, as rotas injetadas na VPN de cada cliente são divulgadas através do uso de um tipo de endereço denominado VPN-IPv4. Este tipo de endereço é composto como mostrado na Figura 3.



Figura 3: Endereço do tipo VPN-IPv4



PODER JUDICIÁRIO  
JUSTIÇA DO TRABALHO

### TRIBUNAL REGIONAL DO TRABALHO DA 19ª REGIÃO

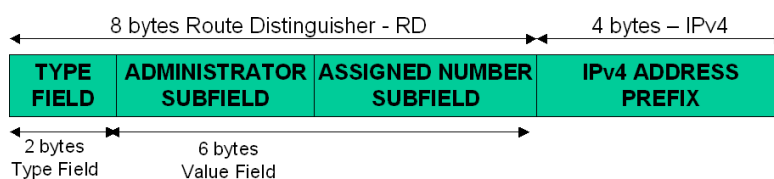
**2.7.4.5** O endereço VPN-IPv4 transporta basicamente o identificador da VPN em questão e o prefixo IPv4 a ser divulgado. Quando um prefixo de rede deve ser divulgado através do backbone, o endereço VPN-IPv4 é utilizado de forma a permitir que haja sobreposição de endereços entre VPNs de diferentes clientes.

**2.7.4.6** O processo de divulgação de uma nova rota em um sítio cliente é mostrado na Figura 4.

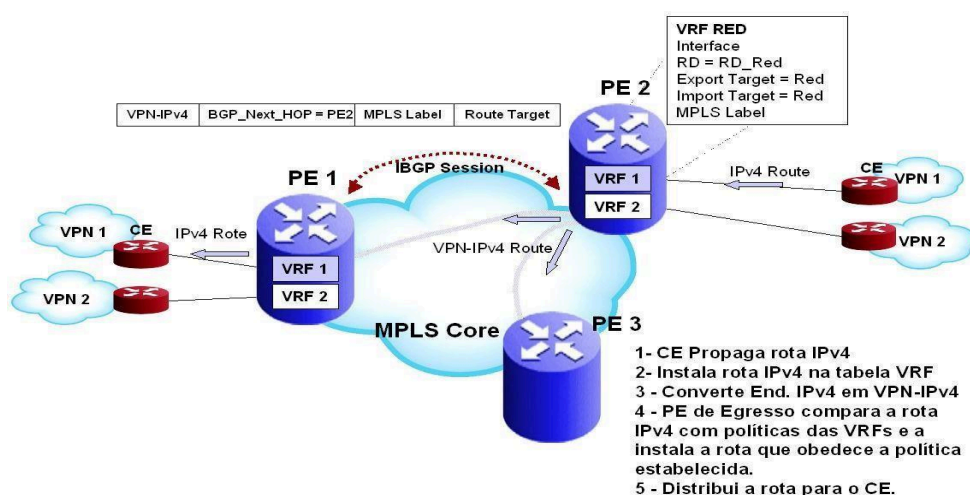

**Figura 4: Divulgação de nova rota de cliente através da rede MPLS**

**2.7.4.7** No exemplo mostrado, o roteador CE conectado ao PE2/VPN1 divulga um novo prefixo IPv4 ao roteador PE, através do protocolo de roteamento IGP. Este novo prefixo surge, por exemplo, devido à configuração de uma nova sub-rede conectada ao roteador CE.

**2.7.4.8** No passo 2, o roteador PE instala esta nova rota na tabela VRF associada à interface de rede que recebeu a rota.

**2.7.4.9** No passo 3, o roteador PE converte o prefixo IPv4 em VPN-IPv4 e envia para outros roteadores PE através do protocolo MP-BGP (Multi-Protocol BGP), conforme políticas de exportação de rotas.

**2.7.4.10** No passo 4, o roteador PE-1 compara a nova rota recém recebida com as suas políticas de importação de rotas (políticas do MP-BGP), converte a rota de VPN-IPv4 em um prefixo IPv4 e instala na VRF associada a VPN-1.

**2.7.4.11** Finalmente no passo 5, o PE-1 redistribui o prefixo IPv4 aos roteadores CE conectados através do protocolo IGP.

## 2.7.5 PROJETO DE QUALIDADE DE SERVIÇO

- 2.7.5.1** No escopo da conexão de cada cliente, há a necessidade de diferenciação de serviços, incluindo a alocação de banda e priorização de pacotes para redução de atrasos de certas classes de tráfego.
- 2.7.5.2** O projeto de QoS da rede deverá ser baseado na Arquitetura de Serviços Diferenciados definida na RFC2475 do IETF.
- 2.7.5.3** Na rede MPLS, a classe de serviço pode ser identificada de duas formas principais:
- 2.7.5.4** Através dos 3 bits do campo EXP do cabeçalho do MPLS, fazendo-se o mapeamento do DSCP para o EXP na borda da rede;
- 2.7.5.5** Através do mapeamento de um rótulo para cada par FEC/ classe de serviço.
- 2.7.5.6** O primeiro é conveniente para interfaces do tipo "Frame-based" e o segundo é conveniente para interfaces do tipo ATM.
- 2.7.5.7** O modelo de contratação dos enlaces para a conexão de cada unidade com sua respectiva VPN pode seguir um de dois modelos: o modelo Hose ou o modelo Pipe. No primeiro, também chamado point-to-cloud, são contratadas uma banda de entrada na nuvem (upstream) e uma banda de saída da nuvem (downstream) conforme mostrado na Figura 5. A primeira é denominada ICR (Ingress Committed Rate) e a segunda, ECR (Egress Committed Rate).

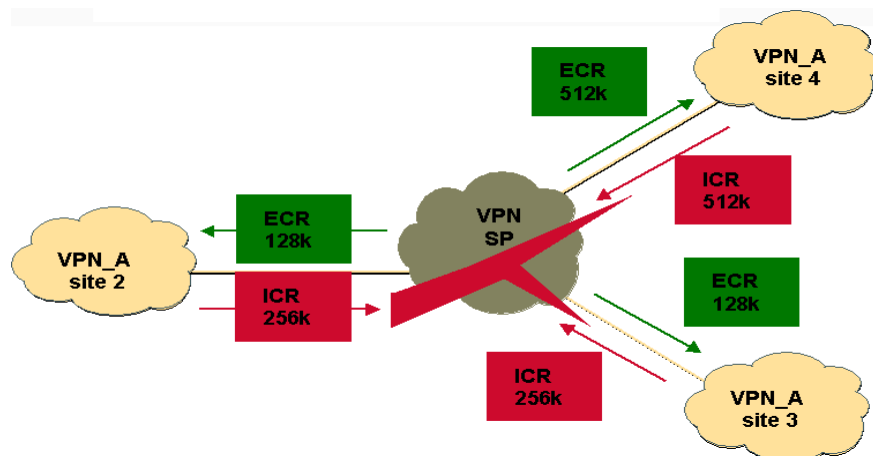

**Figura 5: Modelo de QoS Hose**

- 2.7.5.8** No segundo modelo, também chamado de point-to-point, é feita uma reserva de banda entre sítios da VPN. Este segundo modelo é comparável ao modelo de circuitos ponto-a-ponto da tecnologia Frame Relay.
- 2.7.5.9** Sugere-se que o modelo de QoS do BACKBONE NACIONAL se baseará no modelo Hose, enquanto dos BACKBONES REGIONAIS se baseará no modelo Pipe. Porém, o modelo de QoS a ser efetivamente adotado na rede poderá ser redefinido na etapa de engenharia de detalhes após a contratação, pelo provedor de rede em comum acordo com o Tribunal contratante, dada justificativa benéfica a ser dada pelo provedor de rede.
- 2.7.5.10** Foram adotadas premissas iniciais estabelecidas neste documento para a definição das classes de serviço a serem configuradas no BACKBONE NACIONAL e BACKBONES REGIONAIS.



PODER JUDICIÁRIO  
JUSTIÇA DO TRABALHO

TRIBUNAL REGIONAL DO TRABALHO DA 19ª REGIÃO

- 2.7.5.11** Os valores poderão ser ajustados durante e/ou após a implementação da rede, conforme definição do contratante
- 2.7.5.12** O detalhamento de como deverá ser feito o mapeamento das classes de serviço em códigos DSCP e em códigos EXP do MPLS deverá ser feito na fase de engenharia de detalhes da rede, juntamente com a operadora contratada.
- 2.7.5.13** A Figura 6 e a Figura 7 mostram um exemplo de como as classes de serviço de uma corporação podem ser agrupadas para o transporte através do backbone MPLS.
- 2.7.5.14** Para a realização deste mapeamento, são aplicáveis as seguintes recomendações (melhores práticas):
- 2.7.5.15** Não agrupar voz e vídeo interativo na mesma classe de serviço, a não ser que a conexão seja de alta capacidade (> 768kbps);
- 2.7.5.16** Não agrupar aplicações críticas TCP com aplicações UDP na mesma classe de serviço, já que em caso de congestionamentos o tráfego UDP deverá prevalecer.

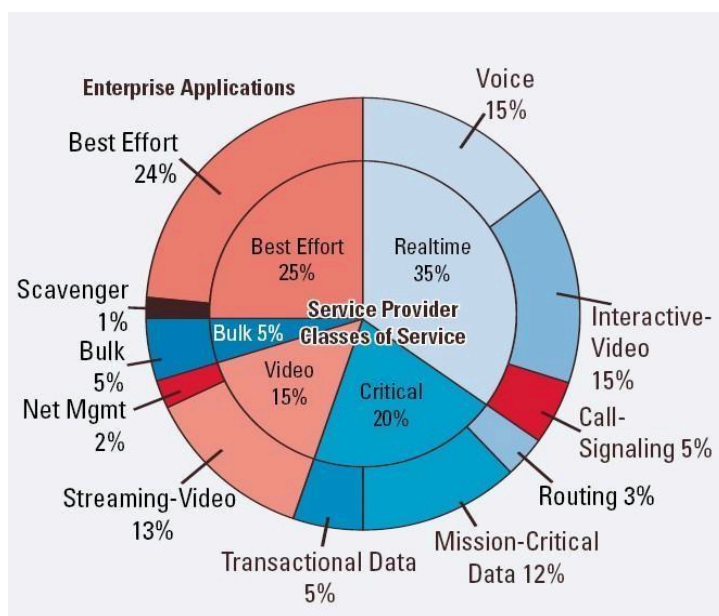

**Figura 6: Exemplo de mapeamento de tipos de tráfego em classes de serviços**

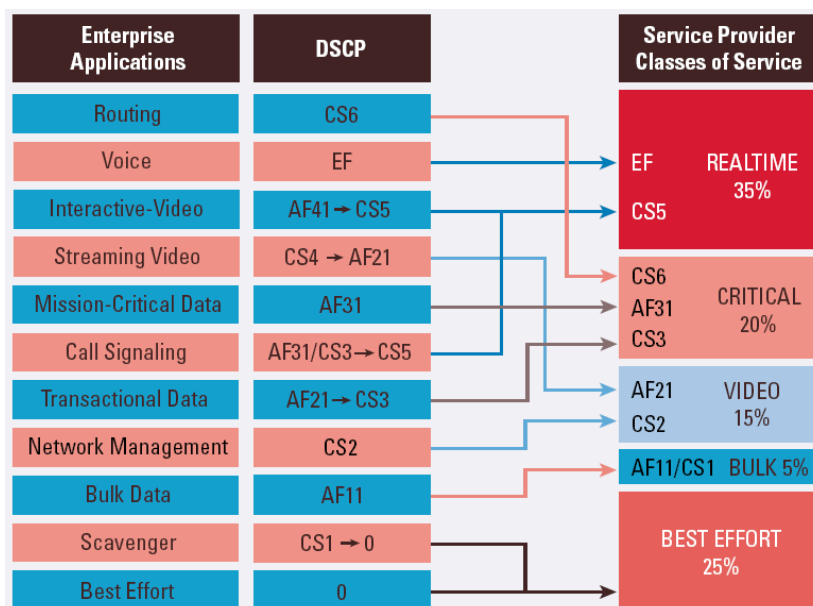

**Figura 7: Exemplo de mapeamento de classes DSCP em classes MPLS do provedor**

**2.7.5.17** A Tabela 6 apresenta uma **proposta** de mapeamento das aplicações atuais identificadas nas respostas dos questionários dos TST/ TRTs em classes de serviço. Este mapeamento foi feito com base nos dados das aplicações fornecidos pelo TST e por cada TRT. Cada TRT poderá ajustar o mapeamento conforme suas premissas e requisitos.

| <i>BACKBONE</i>              | TIPO DE TRÁFEGO        | APLICAÇÃO   | DSCP | RESERVA DE BANDA |           |      |     |
|------------------------------|------------------------|---|------|------------------|-----------|------|-----|
| <i>BACKBONE NACIONAL</i>     | Tráfego de tempo real  | Voz   | EF   | 10%              |           |      |     |
|                              |                        | Videokonferência                                    | AF11 | 30%              |           |      |     |
|                              | Dados prioritários     | Presentation Server                                 | AF21 | 12%              |           |      |     |
|                              |                        | EAD   |      |                  |           |      |     |
|                              |                        | Moodle  |      |                  |           |      |     |
|                              |                        | e-Gestão  |      |                  |           |      |     |
|                              |                        | Malote Digital                                      |      |                  |           |      |     |
|                              | Dados não prioritários | e-Remessa   | AF31 | 48%              |           |      |     |
|                              |                        | E-DOC   |      |                  |           |      |     |
|                              |                        | Portal JT   |      |                  |           |      |     |
| XMPP / Openfire              |                        |   |      |                  |           |      |     |
| Tráfego de tempo real        | Sistemas Legados       | EF  | 20%  |                  |           |      |     |
|                              | VoIP                   |   |      |                  |           |      |     |
| <i>BACKBONES REGIONAIS</i>   | Dados prioritários     | Banco de dados (SQL)                                | AF21 | 14%              |           |      |     |
|                              |                        | EAD   |      |                  |           |      |     |
|                              |                        | XMPP / Openfire                                     |      |                  |           |      |     |
|                              |                        | PC Anywhere / Remote Admin / VNC / Terminal Service |      |                  |           |      |     |
|                              |                        | PJe / SAP   |      |                  |           |      |     |
|                              |                        | SSH / Telnet  |      |                  |           |      |     |
|                              |                        | Citrix  |      |                  |           |      |     |
|                              |                        | Outros sistemas corporativos                        |      |                  |           |      |     |
|                              |                        | Dados não prioritários                              |      |                  | BACENJUD  | AF31 | 40% |
|                              |                        |   |      |                  | BANCENJUS |      |     |
| Portal JT                    |                        |   |      |                  |           |      |     |
| Consulta de Contracheque     |                        |   |      |                  |           |      |     |
| Consulta de Escala de Férias |                        |   |      |                  |           |      |     |
| Consulta de Frequência       |                        |   |      |                  |           |      |     |
| Controle de Patrimônio       |                        |   |      |                  |           |      |     |



PODER JUDICIÁRIO  
JUSTIÇA DO TRABALHO

TRIBUNAL REGIONAL DO TRABALHO DA 19ª REGIÃO

| BACKBONE | TIPO DE TRÁFEGO | APLICAÇÃO  | DSCP | RESERVA DE BANDA |
|----------|-----------------|--|------|------------------|
|          |                 | DETRAN   |      |                  |
|          |                 | Email (SMTP, POP3, IMAP ou proprietário)                 |      |                  |
|          |                 | Enterprise Output Manager (EOM)                          |      |                  |
|          |                 | Forms/Report   |      |                  |
|          |                 | FreeNX   |      |                  |
|          |                 | GED  |      |                  |
|          |                 | JUCEPE   |      |                  |
|          |                 | Pedido de Materiais                                      |      |                  |
|          |                 | PET  |      |                  |
|          |                 | PRECAD   |      |                  |
|          |                 | Receita Federal  |      |                  |
|          |                 | SFTP   |      |                  |
|          |                 | SIAJU  |      |                  |
|          |                 | SINT   |      |                  |
|          |                 | SOLVIS   |      |                  |
|          |                 | Trauma Zero  |      |                  |
|          | Melhor esforço  | Backup rsinc   |      |                  |
|          |                 | HP Dataprotector   |      |                  |
|          |                 | Navegação Intranet e Internet                            |      |                  |
|          |                 | Sistemas de Monitoramento de servidores e backup remotos | BE   | 16%              |

**Tabela 6: Proposta de mapeamento das classes de tráfego pelas aplicações.**

**2.7.5.18** Especialmente para as classes EF (VoIP) e AF11 (videoconferência), deve ser solicitado no Edital que estas possuam garantia de baixo atraso com relação às outras classes, já que estas trafegam aplicações de tempo real.

## **2.8 DIMENSIONAMENTO DOS ENLACES E DEMAIS RECURSOS**

**2.8.1** O dimensionamento dos NS propostos foi elaborado com base as atuais velocidades utilizadas, na capacidade das operadoras que atuam na região, na disponibilidade orçamentária e na experiência do usuário com os links atuais.

**2.8.2** O dimensionamento dos enlaces relativos às conexões do TRT-sede, ou o equivalente sítio central, com o *BACKBONE REGIONAL* se dará através de cálculo baseado no somatório das capacidades de todos os outros enlaces conectados aquele *BACKBONE REGIONAL*. Isto se deve ao fato do enlace do TRT-sede ter de fluir todo o tráfego proveniente de (ou com destino a) todos seus sítios associados simultaneamente, inclusive o tráfego de Internet. Será admitido um nível máximo de *oversubscription* de 200%, isto é, o somatório das capacidades dos enlaces dos nós remotos do *BACKBONE REGIONAL* pode ser superior à capacidade do enlace do nó central deste mesmo backbone nesta proporção.

**2.8.2.1** Os nós centrais deverão acompanhar o crescimento do somatório da capacidade de tráfego dos nós remotos, seja pelos aumentos de banda nos enlaces, seja pelo aumento na quantidade de enlaces. Desta forma, a largura de banda do nó central dos BACKBONES REGIONAIS deverá estar sempre situada entre 50% e 75% do somatório das larguras de banda de seus nós remotos. Caso a operadora tenha dificuldade da instalação de qualquer destas ampliações, deverá encaminhar sua dificuldade devidamente documentada para análise da equipe técnica competente do TRT.

### **2.8.3 ENLACES ENTRE SÍTIOS JÁ CONECTADOS PONTO A PONTO**

**2.8.3.1** Em casos onde atualmente dois ou mais sítios localizados na mesma região, mas não vizinhos, estão conectados ponto a ponto através de rede local Ethernet via rádio, fibra óptica ou outro meio de sua propriedade, este meio deverá ser mantido e integrado à nova rede corporativa da JT, obedecendo aos seus critérios de interoperabilidade.

**2.8.3.2** Duas unidades prediais vizinhas (setores) conectadas por rede local são consideradas como um único Sítio e, portanto, não devem ser consideradas neste caso.

### **2.8.4 ENLACES ENTRE SETORES DE UM MESMO SÍTIO JÁ CONECTADOS POR REDE LOCAL**

**2.8.4.1** Neste caso, para serem considerados como um único sítio, as unidades prediais (ou setores) devem obrigatoriamente ser vizinhas porta a porta e se comunicarem por rede local. Neste caso somente haverá dimensionamento de um enlace entre o setor principal deste sítio e o BACKBONE REGIONAL conforme as regras definidas anteriormente.

## **3 IMPLANTAÇÃO**

### **3.1 REQUISITOS OBRIGATÓRIOS PARA A IMPLANTAÇÃO OU MIGRAÇÃO DA REDE**

**3.1.1** A CONTRATADA deverá em no máximo 20 dias corridos, contados a partir da assinatura do Contrato, apresentar o Projeto Executivo contendo o plano de implantação e migração dos serviços.

**3.1.2** Será constituída uma Comissão de Implantação da Rede no TRT, responsável pela aprovação e gerenciamento do Projeto Executivo no âmbito de seu Regional.

**3.1.3** Os planos de implantação e migração deverão ser aprovados pela CONTRATANTE, em até 10 (dez) dias corridos após sua apresentação. Os planos de implantação e migração deverão prever a conectividade temporária a entre as atuais redes corporativas da CONTRATANTE e a solução proposta pela CONTRATADA, garantindo a migração sem a interrupção dos serviços existentes.

**3.1.4** Caso o Projeto Executivo não seja aprovado pela Comissão de Implantação da Rede JT, a contratada deverá corrigi-lo e rerepresentá-lo em no máximo 10 (dez) dias corridos após a comunicação da sua rejeição.

**3.1.5** O início da implantação dar-se-á somente após a aprovação, pela CONTRATANTE, do Projeto Executivo.

**3.1.6** Uma vez iniciada a implantação do serviço, esta deverá ser concluída no máximo de 60 dias.



PODER JUDICIÁRIO  
JUSTIÇA DO TRABALHO

### TRIBUNAL REGIONAL DO TRABALHO DA 19ª REGIÃO

**3.1.7** A CONTRATADA deverá apresentar, semanalmente, relatórios de acompanhamento das atividades, nos quais deverão constar as atividades realizadas e a duração de cada atividade.

**3.1.8** A CONTRATADA deverá documentar, em forma de relatório, os estados da infraestrutura física antes e depois de das instalações realizadas.

**3.1.9** Este relatório deverá ser entregue para a CONTRATANTE para a aceitação do serviço.

**3.1.10** Este relatório deverá possuir fotografias do ambiente que sofreu alterações, antes e depois das instalações realizadas.

**3.1.11** A CONTRATANTE irá realizar os testes de aceitação conforme descrito no item 4.

**3.1.12** A não aceitação pela CONTRATANTE das soluções adotadas, devido à não conformidade com as solicitações deste documento, poderá resultar em rescisão total ou parcial do contrato de prestação de serviços.

#### **3.1.13 PRAZOS DE IMPLANTAÇÃO**

**3.1.14** Ativação de todos os enlaces de comunicação entre os NC e os NS, que terá duração máxima **de 60 dias**, incluindo instalação e ativação dos circuitos, a contar da data de aprovação do Projeto Executivo.

#### **3.2 CUSTOS DE IMPLANTAÇÃO**

**3.2.1** A instalação ou migração de sítios será sem ônus para a CONTRATANTE.

#### **4 ACEITAÇÃO**

**4.1** Haverá dois tipos de aceitação: a aceitação provisória e a aceitação final, cabendo à Comissões de Implantação da Rede JT do Tribunal tanto a aceitação provisória quanto a aceitação final dos serviços.

#### **4.2 CRITÉRIOS PARA ACEITAÇÃO PROVISÓRIA**

**4.2.1** A aceitação da implantação deverá atender os seguintes requisitos:

**4.2.1.1** O Tribunal contratante fará a aceitação do respectivo item e seus enlaces.

**4.2.1.2** A aceitação do conjunto total de itens contratados se dará em até 10 dias após a entrega dos serviços do último sítio previsto, com a observação, pela CONTRATANTE, de normalidade no provimento dos serviços para este conjunto. Para a aceitação completa da implantação todos os seus sítios deverão ser, anteriormente, aceitos individualmente.

- 4.2.1.3** Caso haja rejeição na aceitação dos serviços dos sítios, ou grupos de sítios, a CONTRATANTE poderá solicitar a suspensão das migrações/implantações até que possíveis problemas sejam sanados, sem que isso gere direito à CONTRATADA de protelar a implantação dos demais sítios dentro dos prazos definidos.
- 4.2.2** Os testes de aceitação dos serviços de rede serão compostos, no mínimo, por testes de conectividade/funcionais, testes de contingência e testes da solução de gerência.
- 4.2.3** A aceitação ocorrerá caso os resultados dos testes estejam conforme os requisitos do projeto.
- 4.2.4** Um enlace da rede será considerado aceito nos testes de conectividade/ funcionais, se:
- 4.2.4.1** O tempo de retardo da conexão e o desempenho do roteador CPE estiverem dentro dos limites estabelecidos no ANEXO II - Caderno de Métricas deste Termo de Referência por um período de 2 dias úteis;
- 4.2.4.2** A taxa de erro de bit estiver dentro dos limites estabelecidos no ANEXO II - Caderno de Métricas deste Termo de Referência;
- 4.2.4.3** A transação padrão de um sistema corporativo on-line, definido pela CONTRATANTE, puder ser completada com sucesso, dentro das características da aplicação;
- 4.2.4.4** Nos sítios onde o serviço de voz sobre dados estiver implantado, for possível originar e receber ligações pelos canais de voz, entre sítios, e se a CONTRATANTE aceitar a qualidade da voz através de testes funcionais subjetivos. Havendo divergência entre as partes, deverão ser realizados testes de qualidade de voz, conforme o indicador “Qualidade da Chamada de Voz fim-a-fim” do ANEXO II - Caderno de Métricas deste Termo de Referência;
- 4.2.4.5** A configuração lógica do roteador CPE for fornecida à CONTRATANTE;
- 4.2.4.6** Os equipamentos CPEs puderem ser visualizados, consultados e terem seus dados de monitoramento coletados por ferramentas apropriadas dos Tribunais.
- 4.2.5** A solução de contingência para um sítio será considerada aceita se os testes de funcionamento e comutação, conforme abaixo, forem aprovados pela CONTRATANTE.
- 4.2.6** Verificação do funcionamento da contingência em:
- 4.2.6.1** Queda simples de enlace;
- 4.2.6.2** Queda simples de roteador.
- 4.2.7** Verificação do tempo de comutação da contingência, conforme especificação da solução, em:
- 4.2.7.1** Queda simples de enlace;
- 4.2.7.2** Queda simples de roteador.
- 4.2.8** Aceito o total de sítios do backbone contratado, seus respectivos enlaces e soluções de contingências, conforme descrito nos itens anteriores, a CONTRATANTE emitirá o Termo de Recebimento Provisório (TRP) autorizando a partir deste momento o faturamento dos enlaces instalados.



PODER JUDICIÁRIO  
JUSTIÇA DO TRABALHO

**TRIBUNAL REGIONAL DO TRABALHO DA 19ª REGIÃO**

**4.3 CRITÉRIOS PARA ACEITAÇÃO FINAL**

- 4.3.1** A aceitação final se dará após o término do Período de Funcionamento Experimental - PFE, que se inicia com a emissão do TRP e se encerra após o decurso de um período completo de 10 (dez) dias corridos sem nenhuma ocorrência de erros nos enlaces que compõem o item contratado. A este período sem ocorrência de falhas será dado o nome de "Período no-failures".
- 4.3.2** Período no-failures: quando todas as pendências forem retiradas, será marcado o início de um período que se estenderá por 10 (dez) dias, no qual a solução não deve apresentar falhas de projeto/especificação. Este período será reiniciado sucessivamente todas as vezes que for detectada alguma falha, adiando assim a conclusão do PFE. O PFE terá a duração de 90 (noventa) dias corridos contados a partir da emissão do último Termo de Recebimento Provisório aplicável.
- 4.3.3** Ao final do PFE, concluído com sucesso, será emitido o Termo de Recebimento Definitivo (TRD), pela Comissão de Fiscalização do Tribunal Contratante, autorizando, a partir de então o recebimento das faturas de serviço.
- 4.3.4** Termo de Recebimento Definitivo - TRD: será emitido pela Comissão de Implantação da Rede JT após o efetivo término do Período de Funcionamento Experimental - PFE.
- 4.3.5** A emissão do TRD não isenta o fornecedor contratado das responsabilidades sobre o pleno funcionamento de todas as facilidades e vantagens oferecidas, estendendo-se a necessidade de teste destas facilidades ao longo do Período de Garantia.

**5 GLOSSÁRIO**

- a) ADSL Asymmetric Digital Subscriber Line
- b) ATM Asynchronous Transfer Mode
- c) BGP4 Border Gateway Protocol Version 4
- d) CE Customer Edge
- e) CPE Customer Premise Equipment
- f) CPU Central Processing Unit
- g) DSL Digital Subscriber Line
- h) FXO Foreign Exchange Office
- i) FXS Foreign Exchange Service
- j) GPR Grupo de Planejamento de Redes do TST/TRTs
- k) ICMP Internet Control Message Protocol
- l) MPLS MultiProtocol Label Switching
- m) OSI Open Systems Interconnection

- n) OSPF Open Shortest Path First
- o) PProvider Router
- p) PABX Private Automatic Branch Exchange
- q) PE Provider Edge Router
- r) POP Ponto de Presença
- s) QoS Qualidade de Serviço
- t) RFC Request For Comment
- u) RTT RoundTrip Time
- v) RIP Routing Information Protocol
- w) SDF Setor de Distribuição de Feitos
- x) STFC Sistema de Telefonia Fixa Comutada
- y) TCP Transmission Control Protocol
- z) TRT Tribunal Regional do Trabalho
- aa) TST Tribunal Superior do Trabalho
- bb) VLAN Virtual LAN
- cc) VPN BGP/MPLS Virtual Private Network baseada nas tecnologias BGP/MPLS
- dd) VPN Virtual Private Network
- ee) VRF VPN Routing and Forwarding Table
- ff) WAN Wide Area Network
- gg) xDSL Digital Subscriber Line



PODER JUDICIÁRIO  
JUSTIÇA DO TRABALHO

TRIBUNAL REGIONAL DO TRABALHO DA 19ª REGIÃO

## ANEXO II - DO TERMO DE REFERÊNCIA CADERNO DE MÉTRICAS

### Rede de dados WAN Secundária (Interior)

Nas planilhas abaixo estão detalhados todos os indicadores destinados à aferição dos níveis mínimos de serviço da contratação pretendida.

| <b>INDICADOR 1: DISPONIBILIDADE DO ENLACE</b> |   |   |
|---|---|---|
| Descrição do Indicador                        | Percentual de tempo, durante o período do mês de operação, em que um enlace (incluindo o CPE) venha a permanecer em condições normais de funcionamento.   |   |
| Fórmula de Cálculo                            | <p style="text-align: center;"><b>IDM=[(To-Ti)/To]*100</b>, onde:</p> <p>IDM = índice percentual de disponibilidade mensal do enlace.<br/>To = período de operação (um mês) em minutos.<br/>Ti = somatório dos tempos de inoperância durante o período de operação (um mês) em minutos.</p> <p>No caso de inoperância recorrente num período inferior a 3 (três) horas, contado a partir do restabelecimento do enlace da última inoperância, considerar-se-á como tempo de indisponibilidade do enlace o início da primeira inoperância até o final da última inoperância, quando o enlace estiver totalmente operacional.</p> <p>Os tempos de inoperância serão os tempos em que os enlaces apresentarem problemas, e serão obtidos dos registros de eventos no sistema de gerenciamento da CONTRATADA, confrontados com as informações do sistema de monitoramento da rede da própria Justiça do Trabalho.</p> <p>Também serão computados como inoperância os tempos de indisponibilidade computados pela violação do indicador de Retardo, Perda de Pacotes e Taxa de Erro de Bit</p> <p>Nos casos em que houver discrepância entre as aferições dos sistemas, será analisada a situação pela Comissão de Fiscalização da Rede. Somente serão desconsiderados os tempos de inoperância, causados por manutenções programadas com a prévia anuência da CONTRATANTE, bem como os casos fortuitos e de força maior, devidamente comprovados.</p> |   |
| Periodicidade de Aferição                     | Mensal.   |   |
| Limiar de Qualidade                           | <b>Classificação dos enlaces</b>  | <b>Disponibilidade mensal mínima (em %)</b> |
|   | D1 (Nós NC)   | 99,8%                                       |
|   | D2 (Nós NS)   | 99,2%                                       |



PODER JUDICIÁRIO  
JUSTIÇA DO TRABALHO

TRIBUNAL REGIONAL DO TRABALHO DA 19ª REGIÃO

|                                 |   |
|---------------------------------|---|
| Pontos de Controle              | A CONTRATADA realizará, por meio da sua solução de gerenciamento, a coleta e o armazenamento de informações a respeito de todos os enlaces pelo tempo de duração do contrato.   |
| Relatórios de Níveis de Serviço | <p>A CONTRATADA deverá disponibilizar mensalmente à CONTRATANTE, relatórios com os índices apurados, totalizados e apresentados mensalmente por enlace.</p> <p>Nos relatórios citados deverão ser apresentados: o tempo de indisponibilidade (horas e minutos), o tempo de interrupções programadas, o tempo de interrupções de responsabilidade da CONTRATANTE.</p> <p>A CONTRATADA deverá disponibilizar, quando demandada pelo CONTRATANTE, relatório detalhando os tempos de falhas (com hora de início e fim da inoperância), minutos excedentes ao prazo máximo para reparo e disponibilidade no período (mês) e motivo(s) da(s) indisponibilidade(s) apurada(s).</p> |

| INDICADOR 2: TAXA DE ERRO DE BIT |   |                           |  |             |                                 |
|----------------------------------|---|---------------------------|--|-------------|---------------------------------|
| Descrição do Indicador           | A Taxa de Erro de Bit (TxErr) é definida como a relação entre a quantidade de bits corretamente transmitidos para cada bit transmitido com erro em um determinado enlace pertencente a rede de acesso. A taxa de erro de bit deverá ser medida por solicitação da CONTRATANTE.  |                           |  |             |                                 |
| Fórmula de Cálculo               | <p><b>TxErr = BErr/Btot</b>, onde:</p> <p>TxErr: Taxa de Erro de Bit</p> <p>BErr = Número de bits enviados com erro no período de aferição (5 minutos)</p> <p>BTot = Número total de bits enviados no período de aferição (5 minutos)</p> <p>O cálculo da TxErr será realizado por solicitação da CONTRATANTE para os enlaces com problemas no meio físico de transmissão da rede de acesso, durante o período de maior tráfego (utilização).</p>   |                           |  |             |                                 |
| Periodicidade de Aferição        | Sempre que solicitado pela CONTRATANTE, poderá ser realizada a aferição da taxa de erro de bit de um determinado enlace, através de equipamento de teste especializado. A CONTRATADA deverá avaliar a medida da taxa de erro de bit por 5 minutos nos horários de maior tráfego. A CONTRATADA deverá atender a essas solicitações em, no máximo, 24 horas para qualquer enlace.   |                           |  |             |                                 |
| Limiar de Qualidade              | <p>Nota: Para os enlaces via rádio será considerado a taxa de erro de bit máxima de <math>1 \times 10^{-6}</math>. A taxa de erro de bit para os enlaces que se interligam a VPN do <i>backbone</i> nacional será no máximo de <math>1 \times 10^{-7}</math>.</p> <table border="1"><thead><tr><th>Classificação dos enlaces</th><th>Taxa de Erro de Bit <math>\pm</math> BER (bits/s)</th></tr></thead><tbody><tr><td>D1 (Nós NC)</td><td>Menor do que <math>1 \times 10^{-7}</math></td></tr></tbody></table> | Classificação dos enlaces | Taxa de Erro de Bit $\pm$ BER (bits/s) | D1 (Nós NC) | Menor do que $1 \times 10^{-7}$ |
| Classificação dos enlaces        | Taxa de Erro de Bit $\pm$ BER (bits/s)  |                           |  |             |                                 |
| D1 (Nós NC)                      | Menor do que $1 \times 10^{-7}$   |                           |  |             |                                 |



PODER JUDICIÁRIO  
JUSTIÇA DO TRABALHO

**TRIBUNAL REGIONAL DO TRABALHO DA 19ª REGIÃO**

|                                 | <b>D2 (Nós NS)</b>   | <b>Menor do que 1 x 10-6</b> |
|---------------------------------|--|------------------------------|
| Pontos de Controle              | Medições a serem realizadas pela CONTRATADA, permitindo auditoria pela CONTRATANTE para aferição dos valores deste indicador.                    |                              |
| Relatórios de Níveis de Serviço | A CONTRATADA deverá disponibilizar, quando solicitado pela CONTRATANTE, relatório com os valores medidos da taxa de erro de bit do(s) enlace(s). |                              |



PODER  
JUDICIÁRIO JUSTIÇA  
DO TRABALHO

| <b>INDICADOR 3: PERDA DE PACOTES</b> |  |
|--------------------------------------|--|
| Descrição do Indicador               | Representa a quantidade de pacotes perdidos fim a fim. É medida em percentual tomando como referência o volume total de pacotes que alcançaram o destino (medido na interface LAN do CPE do terminal de destino) dentre o volume total de pacotes transmitidos (medido na interface LAN do CPE do terminal de origem).   |
| Fórmula de Cálculo                   | $TPP = ((NPorigem - NPdestino) \times 100) / NPorigem$ <p>Onde:</p> <p><i>TPP</i> = Taxa de Perda de Pacotes (em %)<br/><i>NPorigem</i> = Número de pacotes na origem<br/><i>NPdestino</i> = Número de pacotes no destino</p>  |
| Periodicidade de Aferição            | Sempre que a CONTRATANTE julgar necessário, poderá ser solicitada a medição do percentual de perda de pacotes fim a fim. A CONTRATADA deverá avaliar a medida do percentual de perda de pacotes por 5 minutos nos horários de maior tráfego. A CONTRATADA deverá atender a essas solicitações em, no máximo, 4 horas.<br><br>É facultado ainda que a CONTRATANTE defina um horário determinado para que a medição seja realizada, desde que planejada e informada à CONTRATADA com a mesma antecedência de 4 horas. Independentemente da periodicidade de aferição, este indicador deverá ser constantemente monitorado. |
| Limiar de Qualidade                  | Menor ou igual a 2%.   |
| Pontos de Controle                   | Medições a serem realizadas pelo Provedor, permitindo auditoria pela CONTRATANTE para aferição dos valores deste indicador.  |
| Relatórios de Níveis de Serviço      | A CONTRATADA deverá disponibilizar, quando solicitado pela CONTRATANTE, relatórios com os valores das medições solicitadas, referentes ao percentual de perda de pacotes.  |
| Limiar de Funcionalidade             | Um enlace será considerado indisponível sempre que a perda de pacotes for superior a 5%, e exista capacidade de tráfego ociosa no enlace.  |

| <b>INDICADOR 4: RETARDO DA REDE</b> |  |
|-------------------------------------|--|
| Descrição do Indicador              | Entende-se com retardo da rede o tempo gasto entre a transmissão do primeiro bit de um pacote até a recepção do último bit do mesmo pacote, em apenas um dos sentidos da transmissão de dados.   |
| Fórmula de Cálculo                  | <p>A apuração do retardo na rede da CONTRATANTE será efetuada com o envio de pacotes ICMP de tamanho fixo de 32 octetos de dados, entre terminais de origem e destino localizados em sítios da rede dentro do mesmo backbone (regional) e retornando à origem onde será realizada a medição do tempo de resposta destes pacotes. Como o tempo de resposta corresponde ao tempo de ida e volta do pacote, o tempo de retardo será considerado como o tempo de resposta dividido por dois.</p> $Retardo = \frac{Tempo\_de\_Resposta}{2}$ <p>Onde:<br/> Retardo = medida do retardo<br/> Tempo_de_Resposta = tempo de resposta de um pacote ICMP (RTT)</p> <p>O tempo de resposta limite a ser aguardado para cada pacote deverá ser de 5 segundos. Valores superiores a este tempo serão considerados “<i>timeout</i>”. Portanto, na ocorrência de <i>timeout</i>, deverá ser considerado como tempo de resposta o valor de 6 segundos.</p> <p>Cada medida deverá ser realizada através do envio de uma série de 4 pacotes ICMP por vez. O valor instantâneo do retardo referente a uma medida será igual à média aritmética dos quatro valores dos tempos de resposta referentes à série de pacotes ICMP enviados, dividida por dois, pois será considerado o retardo apenas em um dos sentidos da comunicação.</p> $Valor\_da\_medida = \frac{\sum_1^4 Retardo}{4}$ <p>Onde:<br/> Valor_da_medida = valor instantâneo de uma medida de 4 pacotes<br/> Retardo = retardo de um pacote</p> <p>Os intervalos de observação deverão ser de 5 minutos durante o intervalo de tempo demandado pela CONTRATANTE.</p> <p>Todos os resultados obtidos através das medições deverão ser disponibilizados e considerados no indicador diário de Retardo.</p> <p>Para garantir a validade das medidas a CONTRATADA poderá configurar os roteadores da rede (nível 3 da camada OSI) para tratarem os pacotes ICMP com prioridade, porém nunca superior ao restante do tráfego.</p> <p>Os valores das médias diárias das medidas deverão ser inferiores ao valor estabelecido para o Retardo máximo permitido (limiar de qualidade).</p> |
| Periodicidade de Aferição           | Sob demanda, com apresentação de relatório do intervalo solicitado. Independentemente da periodicidade de aferição, este indicador deverá ser constantemente monitorado.   |



PODER JUDICIÁRIO  
JUSTIÇA DO TRABALHO

**TRIBUNAL REGIONAL DO TRABALHO DA 19ª REGIÃO**

|                                 |  |
|---------------------------------|--|
| Limiar de Qualidade             | Retardo máximo permitido: <ul style="list-style-type: none"><li>• Enlaces terrestres: 50 ms</li><li>• Enlaces com satélite: 300 ms</li></ul>   |
| Pontos de Controle              | Medições a serem realizadas pela CONTRATADA, permitindo auditoria pela CONTRATANTE para aferição dos valores deste indicador.  |
| Relatórios de Níveis de Serviço | A CONTRATADA deverá disponibilizar à CONTRATANTE, quando demandada, um relatório com os diversos valores apurados.<br>Os relatórios deverão fornecer os valores medidos nos intervalos de tempo solicitados e as médias de retardo para cada par de sítios escolhido, que espelhem todas as condições/medidas/resultados da fórmula de cálculo.<br>A CONTRATADA deverá apresentar no prazo máximo de 24 (vinte e quatro) horas após a solicitação da CONTRATANTE, relatórios com os valores de Retardo para medição realizada, com a finalidade de acompanhamento, averiguação ou auditoria. |
| Limiar de Funcionalidade        | Um enlace será considerado indisponível sempre que o tempo de retardo da rede for superior a 2000Ms.   |

**INDICADOR 5 :PRAZO DE REPARO/ RESTABELECIMENTODE UM ENLACE**

|                           |  |  |
|---------------------------|--|--|
| Descrição do Indicador    | Prazo limite para reparo/restabelecimento de um enlace (com 100% de operabilidade ou pleno), na ocorrência de inoperância ou falha.  |  |
| Fórmula de Cálculo        | Apuração do tempo de restabelecimento de um enlace, a partir de consulta na solução de gerenciamento da CONTRATADA, devidamente confrontada com o sistema de monitoramento da CONTRATANTE e subsequente comparação com o valor descrito no Limiar de Qualidade deste indicador.<br>A CONTRATANTE, quando devidamente comprovada sua responsabilidade no fato gerador de eventual atraso no restabelecimento do enlace, deverá autorizar a CONTRATADA a atualizar tal fato em seus registros, excluindo-se então o período informado do cálculo de indisponibilidade do enlace. |  |
| Periodicidade de Aferição | Mensal.  |  |
| Limiar de Qualidade       | <b>Classificação dos enlaces</b>   | <b>Prazo limite para reparo/ restabelecimento permitido (em horas)</b> |
|                           | Nós NC   | 1  |
|                           | Nós NS   | 3 (*)  |

|                                 |  |
|---------------------------------|--|
|                                 | <p>(*) Nota: para este nível de serviço, o prazo limite depende da distância entre a unidade afetada e a sede do Tribunal ou a capital de sua Unidade da Federação ± UF, conforme tabela a seguir:</p> <p>Nos casos em que existam dois enlaces na localidade simultaneamente com problema, os tempos serão considerados para o restabelecimento de ambos.</p> |
| Pontos de Controle              | Solicitações abertas na Central de Atendimento da CONTRATADA para reparo de um enlace.   |
| Relatórios de Níveis de Serviço | A CONTRATADA deverá disponibilizar mensalmente ao CONTRATANTE relatório com os valores apurados, por enlace. Os relatórios deverão fornecer, para cada unidade predial, os valores de tempo de atendimento gasto para reparo/restabelecimento do enlace com indicação das violações dos prazos e consolidação mensal por unidades prediais                     |

| <b>Localização do Ponto de Presença</b> | <b>Prazo limite (em horas)</b> |
|---|--------------------------------|
| Até 100 Km da cidade sede               | 3                              |
| Até 300 Km da cidade sede               | 5                              |
| Acima de 300 Km da cidade sede          | 8                              |



PODER JUDICIÁRIO  
JUSTIÇA DO TRABALHO

TRIBUNAL REGIONAL DO TRABALHO DA 19ª REGIÃO

| INDICADOR 6 :PRAZO PARA ALTERAÇÃO DE CONFIGURAÇÃO DE ROTEADORES |  |
|---|--|
| Descrição do Indicador  | Prazo, em horas, para a CONTRATADA alterar a configuração dos roteadores solicitada pela CONTRATANTE.  |
| Fórmula de Cálculo  | Apuração mensal, do tempo que a CONTRATADA executa e apresenta uma alteração na configuração de roteadores, a partir do momento do registro da solicitação de alteração da configuração na base de dados relativa à solução de gerenciamento do Provedor e de comparação com o valor do Limiar de Qualidade desta tabela.<br>$PA = T_{aa} - T_{sa}$ , onde:<br>PA = Prazo de alteração da configuração de roteadores;<br>Taa = Instante da aceitação pela CONTRATANTE da alteração;<br>Tsa = Instante da solicitação da alteração. |
| Periodicidade de Aferição                                       | Sob demanda.   |
| Limiar de Qualidade   | Prazo máximo: <b>48 horas após a solicitação de alteração da configuração pela CONTRATANTE.</b>  |
| Pontos de Controle  | De acordo com os registros na Central de Atendimento.  |
| Relatórios de Níveis de Serviço                                 | A CONTRATADA deverá disponibilizar, quando demandada pela CONTRATANTE, relatórios para cada ocorrência com a relação dos roteadores, identificação, endereço IP, data da configuração, data e número do documento de encaminhamento da solicitação e tempo total decorrido para o atendimento.   |

| INDICADOR 7 :PRAZO PARA ALTERAÇÃO DA TAXA DE TRANSMISSÃO DE UM ENLACE |  |
|---|--|
| Descrição do Indicador  | Prazo máximo para alteração da taxa de transmissão de um enlace.   |
| Fórmula de Cálculo  | Mensalmente, para cada unidade predial, apurar os tempos para alteração da taxa de transmissão de um enlace, a partir de consulta na base de dados de cadastro da CONTRATADA e comparação com o valor do Limiar de Qualidade.  |
| Periodicidade de Aferição   | Mensal.  |
| Limiar de Qualidade   | <b>15 dias corridos para atender à solicitação de upgrade.</b><br><b>1 dia corridos para atender à solicitação de downgrade.</b><br>Os prazos máximos se referem à taxa de transmissão pretendida. Para atendimento das solicitações de alteração da taxa de transmissão de um enlace, o prazo poderá ser acrescido de 15 (trinta) dias corridos quando houver necessidade de alterações nas composições dos acessos (acréscimo ou substituição de hardware, obras civis, mudança de meio físico ou ainda quando se tratar de acesso subcontratado de terceiros). A CONTRATADA só fará jus ao acréscimo caso posicione formalmente a CONTRATANTE a respeito da necessidade de alteração na composição dos acessos no máximo 5 (cinco) dias corridos após a data da solicitação da CONTRATANTE. |
| Pontos de Controle  | Solicitação formal da CONTRATANTE à CONTRATADA. No caso de aplicação de multas e penalidades, considerar-se-á sempre o nível de serviço a ser implementado, independentemente do nível original do enlace.   |

|                                 |  |
|---------------------------------|--|
| Relatórios de Níveis de Serviço | A CONTRATADA deverá disponibilizar, quando demandada pela CONTRATANTE, relatório com os prazos apurados. Os relatórios deverão fornecer o tempo gasto para alteração da taxa de transmissão de um enlace, o número do documento de solicitação e as datas de protocolo e de efetivação da alteração realizada. |
|---------------------------------|--|



PODER JUDICIÁRIO  
JUSTIÇA DO TRABALHO

TRIBUNAL REGIONAL DO TRABALHO DA 19ª REGIÃO

| INDICADOR 8: PRAZO DE ATENDIMENTO A NOVOS ENDEREÇOS (PONTO NOVO OU MUDANÇA DE ENDEREÇO) |  |
|---|--|
| Descrição Do Indicador  | Prazo máximo de atendimento a solicitações de serviços para futuros endereços (nova unidade predial) ou mudança de endereço da CONTRATANTE.<br>O prazo de atendimento a novos endereços deverá incluir a atualização das informações do enlace na solução de gerência.<br>Entende-se como mudança de endereço qualquer movimentação de enlace dentro da área de abrangência do contrato. |
| Fórmula de Cálculo  | Apurar, mensalmente, com base na data de abertura chamado e do aceite por parte da CONTRATANTE, o tempo para atendimento à solicitação de serviço para futuro endereço (nova unidade predial) ou mudança de endereço da CONTRATANTE.   |
| Periodicidade de Aferição   | Mensal.  |
| Limiar de Qualidade   | A solicitação de serviço para futuro endereço (nova unidade predial ou mudança de endereço) da CONTRATANTE deverá obedecer ao prazo máximo de <b>90 (noventa) dias corridos</b> .<br>Independente do caso, a contratada deverá apresentar o estudo de viabilidade técnica da instalação em até 5 dias úteis após a abertura da solicitação   |
| Pontos de Controle  | Solicitação formal da CONTRATANTE à CONTRATADA.  |
| Relatórios de Níveis de Serviço   | A CONTRATADA deverá disponibilizar, quando demandada pela CONTRATANTE, um relatório com os prazos apurados. Os relatórios deverão fornecer o tempo gasto para atendimento a novo endereço (ponto novo ou mudança de endereço), o número do documento de solicitação e as datas de protocolo e de efetivação do atendimento realizado.  |
| Limiar de Funcionalidade  | Um enlace será considerado indisponível sempre que as solicitações dos serviços nas instalações não forem completadas nas datas acordadas.   |



PODER JUDICIÁRIO  
JUSTIÇA DO TRABALHO

TRIBUNAL REGIONAL DO TRABALHO DA 19ª REGIÃO

### ANEXO III - DO TERMO DE REFERÊNCIA PLANILHA DE ENDEREÇOS E CAPACIDADES DOS NÓS

Na planilha abaixo estão detalhados todos os endereços e as capacidades dos nós objeto desta licitação:

| Local | Unidade                   | Endereço Atual   | CEP       | Cidade                | UF | Classificação | Banda Mínima de Acesso Garantida (em Mbps) |
|-------|---------------------------|--|-----------|-----------------------|----|---------------|--|
| 01    | TRT 19 - NC               | Av. da Paz, 2076 - Centro  | 57020-440 | Maceió                | AL | Concentrador  | 500  |
| 02    | TRT 19 - NC - Redundância | Rua Artur Jucá, 179 - Centro   | 57020-440 | Maceió                | AL | Concentrador  | Redundância                                |
| 03    | Arapiraca                 | Avenida Deputada Ceci Cunha, nº 1068, Bairro Itapoã, Arapiraca, Alagoas  | 57314-105 | Arapiraca             | AL | Vara          | 50   |
| 04    | Atalaia                   | Loteamento Sta. Inês, S/N - AL 410 - Vila José Paulino                   | 57890-000 | Atalaia               | AL | Vara          | 50   |
| 05    | Coruripe                  | Rodovia AL 101 Sul, km 98, bairro Alto do Cruzeiro, Distrito Industrial. | 57230-000 | Coruripe              | AL | Arquivo       | 50   |
| 06    | Palmeira dos Índios       | Rua Deputado J. Duarte, s/n  | 57603-280 | Palmeira dos Índios   | AL | Vara          | 50   |
| 07    | Penedo                    | Av. Getúlio Vargas, 541  | 57200-000 | Penedo                | AL | Vara          | 50   |
| 08    | Porto Calvo               | Rodovia AL 101 Norte, s/n, Km 100 - Fazenda Breguede                     | 57900-000 | Porto Calvo           | AL | Vara          | 50   |
| 09    | Santana do Ipanema        | Rua Dr. Arsênio Moreira, 335   | 57500-000 | Santana do Ipanema    | AL | Vara          | 50   |
| 10    | São Luiz do Quitunde      | Rodovia AL 413 s/n, Pindoba  | 57920-000 | São Luiz do Quitunde  | AL | Vara          | 50   |
| 11    | São Miguel dos Campos     | Avenida Pedro Fernandes da Costa, s/n - Centro                           | 57240-000 | São Miguel dos Campos | AL | Vara          | 50   |
| 12    | União dos Palmares        | Rua José Terto Jacinto- 119 - COHAB Velha                                | 57800-000 | União dos Palmares    | AL | Vara          | 50   |

## ANEXO IV - DO TERMO DE REFERÊNCIA

### Mapa Comparativo de Preços

|                     |   |
|---------------------|---|
| <b>PROCESSO Nº</b>  | 536/2025                                      |
| <b>REQUISITANTE</b> |   |
| <b>TRT 19</b>       | Hermes Gustavo de Aquino                      |
| <b>SETOR</b>        | Divisão de Infraestrutura Tecnológica / SETIC |
| <b>TELEFONE</b>     | 82 - 2121 8110                                |

|                |  |
|----------------|--|
| <b>ASSUNTO</b> | Serviços de rede WAN para o TRT da 19ª Região. |
|----------------|--|

|                                       |  |
|---------------------------------------|--|
| <b>ELABORADO POR</b>                  |  |
| Equipe de Fiscalização da Contratação |  |
| <b>DATA</b>                           |  |
| 05/05/2025                            |  |

| ITEM/GRUPO OU LOTE  |   |      |         |                       |                           |                        |                           |                          |                           |
|---|---|------|---------|-----------------------|---------------------------|------------------------|---------------------------|--------------------------|---------------------------|
| ITEM  | DESCRIÇÃO   | QTD. | UNIDADE | ORÇAMENTO 1           |                           | ORÇAMENTO 2            |                           | ORÇAMENTO 3              |                           |
|   |   |      |         | Valor Unitário Mensal | Valor Unitário (12 meses) | Valor Unitário Mensal* | Valor Unitário (12 meses) | Valor Unitário Mensal ** | Valor Unitário (12 meses) |
| 1   | Enlace de Comunicação (Unidade Remota) - 50Mbps – N03 | 10   | unidade | R\$ 768,30            | R\$ 92.196,00             | R\$ 380,30             | R\$ 45.635,40             | R\$ 895,50               | R\$ 107.460,00            |
| 2   | Enlace Concentrador Redundante (Sede) - 500Mbps – N04 | 1    | unidade | R\$ 2.594,18          | R\$ 31.130,16             | R\$ 1.761,21           | R\$ 21.134,52             | R\$ 995,00               | R\$ 11.940,00             |
|   |   |      |         | <b>Valor Total</b>    | <b>R\$ 123.326,16</b>     | <b>Valor Total</b>     | <b>R\$ 66.769,92</b>      | <b>Valor Total</b>       | <b>R\$ 119.400,00</b>     |
| * Valor to link 100 Mbps ajustado em 90% para equivalencia para a velocidade de 50 Mbps, e valor to link 1 Gbps ajustado em 90% para equivalencia da velocidade em 500 Mbps.<br>** Valor to link 100 Mbps ajustado em 90% para equivalencia da velocidade em 50 Mbps. |   |      |         |                       |                           |                        |                           |                          | <b>TOTAL GERAL</b>        |

| PREÇO MÉDIO  |                       |
|--------------|-----------------------|
| UNITARIO     | TOTAL                 |
| R\$ 681,37   | R\$ 81.763,80         |
| R\$ 1.783,46 | R\$ 21.401,56         |
|              |                       |
|              | <b>R\$ 103.165,36</b> |

| Orçamento | EMPRESA | CNPJ | Fonte |
|-----------|---------|------|-------|
|-----------|---------|------|-------|

|   |                                   |                    |  |
|---|-----------------------------------|--------------------|--|
| 1 | OI S.A. - EM RECUPERAÇÃO JUDICIAL | 76.535.764/0001-43 | TRT18 -Contrato nº 50/2022                     |
| 2 | Claro S.A.                        | 40.432.544/0001-47 | FUNDAÇÃO NACIONAL DE SAÚDE - PREGÃO 90001/2024 |
| 3 | SITECNET INFORMÁTICA LTDA.        | 06.346.446/0001-59 | TRT13 - CONTRATO TRT N.º 23/2024               |



PODER  
JUDICIÁRIO JUSTIÇA DO  
TRABALHO

## **ANEXO V - DO TERMO DE REFERÊNCIA**

### **MODELO DA PROPOSTA**

O(A) \_\_\_\_\_ localizada na (rua, avenida, etc.)  
\_\_\_\_\_, n.º \_\_\_\_\_ inscrita no CNPJ sob o n.º  
\_\_\_\_\_, com domicílio bancário no banco \_\_\_\_\_, agência n.º \_\_, conta n.º  
\_\_\_\_\_, e-mail: \_\_\_\_\_ neste ato representada por  
\_\_\_\_\_, abaixo assinado, interessada na prestação dos serviços de  
telecomunicações de dados de rede de longa distância para o TRT da 19ª Região, conforme as condições  
estabelecidas no Termo de Referência, objeto do Pregão Eletrônico n.º XXXXXXXXXX, constante no Proad n.º  
536/2025 propõe ao TRT da 19ª Região, de acordo com esta Proposta Comercial, nas seguintes condições:

| Item               | Descrição dos serviços | Qt | VALOR<br>UNITÁRIO<br>MENSAL | VALOR<br>TOTAL<br>12 MESES |
|--------------------|------------------------|----|-----------------------------|----------------------------|
|                    |                        |    |                             |                            |
|                    |                        |    |                             |                            |
| <b>VALOR TOTAL</b> |                        |    |                             |                            |

**Validade da Proposta:** 90 dias.

#### **Declaramos:**

a) expressamente que estou plenamente ciente e de acordo com todas as condições estabelecidas no Termo de Referência e seus anexos.

b) que nos preços contidos na proposta estarão incluídas todas as despesas decorrentes da prestação dos serviços, inclusos taxas, impostos, tarifas, inclusive de administração, emolumentos e quaisquer despesas operacionais, bem como todos os encargos trabalhistas, previdenciários, fiscais, comerciais, despesas e obrigações financeiras de qualquer natureza e outras despesas, diretas e indiretas, inclusive lucro, necessários à perfeita execução do objeto, durante todo o período de vigência do contrato.

c) que o prazo de validade da proposta é de 90 (noventa) dias corridos, a contar da data de abertura das propostas.

d) que estamos de acordo com a utilização dos dados bancários supra informados para fins de pagamento, nos termos do art. 7º, I da Lei 13.709/2018

Local, ..... de ..... de 2025.

.....  
Representante Legal da Empresa



PODER  
JUDICIÁRIO JUSTIÇA DO  
TRABALHO

## **ANEXO VI - DO TERMO DE REFERÊNCIA**

### **MODELO DE DECLARAÇÃO DE INEXISTÊNCIA DE NEPOTISMO NA FORMA DA RESOLUÇÃO CNJ Nº 07/2005, ALTERADA PELA RESOLUÇÃO Nº 229/2016**

AO TRIBUNAL REGIONAL DO TRABALHO DA 19ª REGIÃO

Empresa \_\_\_\_\_, inscrita no CNPJ nº \_\_\_\_\_,  
por intermédio de seu representante legal o(a) Sr(a)....., portador (a) do CPF nº \_\_\_\_\_,  
DECLARA, para fins Resolução nº 07/2005 do Conselho Nacional de Justiça – CNJ, que não possui sócios  
cônjuge, companheiro ou parente em linha reta, colateral ou por afinidade, até o terceiro grau inclusive, de  
membros ou juízes vinculados, ou servidor investido em cargo de direção e de assessoramento, vinculados ao  
TRT19ª.

Maceió, \_\_\_\_\_ de \_\_\_\_\_ de \_\_\_\_\_.

Assinatura e carimbo do representante legal da empresa

\*Os dados pessoais informados serão utilizados apenas para verificação da relação de parentesco exigida pela  
Resolução CNJ Nº 07/2005, observados os termos do art. 7, II da Lei 13.709/2018.



## ANEXO I DO EDITAL

PODER JUDICIÁRIO  
JUSTIÇA DO TRABALHO  
**NECESSÁRIOS**  
TRIBUNAL REGIONAL DO TRABALHO DA 19ª REGIÃO

Dados da Empresa:

|               |  |
|---------------|--|
| Razão Social  |  |
| CNPJ          |  |
| Endereço      |  |
| CEP           |  |
| Fones:        |  |
| Whatsapp      |  |
| E-mail        |  |
| Site internet |  |

Dados do Representante da Empresa:

|               |  |
|---------------|--|
| Nome          |  |
| Cargo         |  |
| Nacionalidade |  |
| Estado civil  |  |
| Profissão     |  |
| Endereço      |  |
| CEP           |  |
| Fone          |  |
| Fax           |  |
| E-mail        |  |

Dados Bancários da Empresa

|         |  |
|---------|--|
| Banco   |  |
| Agência |  |
| Conta   |  |

Dados do Contato com a Empresa:

|          |  |
|----------|--|
| Nome     |  |
| Cargo    |  |
| Endereço |  |
| CEP      |  |
| Fone     |  |
| E-mail   |  |

Empresa optante pelo SIMPLES NACIONAL? ( ) Sim ( ) Não

Os dados solicitados nesta planilha respeitam o direito à privacidade e se destinam exclusivamente a cumprimento de obrigação legal pelo controlador nos termos do art. 7º, II da 13.709/2018.

**ANEXO III – DO EDITAL  
MINUTA DO CONTRATO**

PODER JUDICIÁRIO  
JUSTIÇA DO TRABALHO  
**CONTRATO TRT19/SJA N. XXX/XXXX (MINUTA) (PROAD**  
TRIBUNAL REGIONAL DO TRABALHO DA 19ª REGIÃO  
**n. 536/2025)**

**CONTRATO DE PRESTAÇÃO DE SERVIÇOS DE  
TELECOMUNICAÇÕES DE DADOS DA REDE DE  
LONGA DISTÂNCIA DO TRT DA 19ª REGIÃO, NO QUE  
ENTRE SI CELEBRAM O TRIBUNAL REGIONAL DO  
TRABALHO DA 19ª REGIÃO E A  
EMPRESA.....**

A União, por intermédio do **TRIBUNAL REGIONAL DO TRABALHO DA 19ª REGIÃO**, inscrito no CNPJ sob o n. 35.734.318/0001-80, com sede na Av. da Paz, 2.076, Centro, Maceió-AL, doravante denominado CONTRATANTE, neste ato representado por \_\_\_e, de outro lado, \_\_\_\_\_, pessoa jurídica de direito privado, com sede na \_\_\_\_\_, doravante denominada CONTRATADA, neste ato representada por \_\_\_\_\_, resolvem firmar o presente negócio jurídico, com fundamento na Lei n. 14.133/2021 combinada com as demais normas de direito aplicáveis à espécie, e em tudo o que consta do Proad TRT19 n. 536/2025, que deu origem à seleção de fornecedores por meio da Dispensa Eletrônica nº xxx/2025, pactuando este contrato, mediante as condições constantes das seguintes cláusulas, que ambas as partes aceitam, ratificam e outorgam, por si e seus sucessores.

**CLÁUSULA PRIMEIRA – OBJETO**

1.1. Contratação de empresa para prestação de serviços de comunicação de dados para interligação das VT do Interior – Rede Primária, nos termos que segue: 10 (dez) Enlaces de Comunicação (Unidade Remota) - 50Mbps – N03 e 1 (um) Enlace Concentrador Redundante (Sede) - 500Mbps – N04.

1.2. Vinculam esta contratação, independentemente de transcrição:

1.2.1. O Termo de Referência (Anexo I do Edital)

1.2.2. O Edital da Licitação;

1.2.3. A Proposta da CONTRATADA;

1.2.4. Eventuais anexos dos documentos supracitados (Estudos Técnicos Preliminares, inclusive)

**CLÁUSULA SEGUNDA – VIGÊNCIA E PRORROGAÇÃO**



PODER JUDICIÁRIO  
JUSTIÇA DO TRABALHO  
TRIBUNAL REGIONAL DO TRABALHO DA 19ª REGIÃO

2.1 O prazo de vigência da contratação é de 05 (cinco) anos contados a partir da publicação do contrato no PNC, prorrogável sucessivamente por até 10 (dez) anos, na forma dos artigos 106 e 107 da Lei n. 14.133/2021.

2.2 A prorrogação de que trata este item é condicionada ao ateste, pela autoridade competente, de que as condições e os preços permanecem vantajosos para a Administração, permitida a negociação com o CONTRATADO, atentando, ainda, para o cumprimento dos seguintes requisitos:

2.2.1. Estar formalmente demonstrado no processo que a forma de prestação dos serviços tem natureza continuada;

2.2.2. Seja juntado relatório que discorra sobre a execução do contrato, com informações de que os serviços tenham sido prestados regularmente;

2.2.3. Seja juntada justificativa e motivo, por escrito, de que a Administração mantém interesse na realização do serviço;

2.2.4. Haja manifestação expressa do CONTRATADO informando o interesse na prorrogação;

2.2.5. Seja comprovado que o CONTRATADO mantém as condições iniciais de habilitação.

2.3 O CONTRATADO não tem direito subjetivo à prorrogação contratual.

2.4 A prorrogação de contrato deverá ser promovida mediante celebração de termo aditivo.

2.5 Nas eventuais prorrogações contratuais, os custos não renováveis já pagos ou amortizados (se houverem) ao longo do primeiro período de vigência da contratação deverão ser reduzidos ou eliminados como condição para a renovação.

2.6 O contrato não poderá ser prorrogado quando o CONTRATADO tiver sido penalizado nas sanções de declaração de inidoneidade ou impedimento de licitar e contratar com poder público, observadas as abrangências de aplicação.

**CLÁUSULA TERCEIRA – MODELOS DE EXECUÇÃO E GESTÃO CONTRATUAIS (art. 92, IV, VII e XVIII)**

3.1 O regime de execução contratual, os modelos de gestão e de execução, assim como os prazos e condições de conclusão, entrega, observação e recebimento do objeto constam no Termo de Referência, anexo a este Contrato (Anexo I).



PODER JUDICIÁRIO  
JUSTIÇA DO TRABALHO  
TRIBUNAL REGIONAL DO TRABALHO DA 19ª REGIÃO

#### **CLÁUSULA QUARTA – SUBCONTRATAÇÃO**

4.1 A subcontratação parcial de infraestrutura tecnológica de terceiros, por parte da CONTRATADA, só será permitida se não superar 40% (quarenta por cento) do total de enlaces ofertados.

#### **CLÁUSULA QUINTA – PREÇO (art. 92, V e VI)**

5.1 O valor estimado da presente contratação é de R\$ xxxxxx (xxxxxxxxxx), conforme detalhado na proposta que integra este contrato, sob o título de Anexo I.

5.2 No valor acima estão incluídas todas as despesas ordinárias diretas e indiretas decorrentes da execução do objeto, inclusive tributos e/ou impostos, encargos sociais, trabalhistas, previdenciários, fiscais e comerciais incidentes, taxa de administração, seguros e outros necessários ao cumprimento integral do objeto da contratação.

5.3 O valor acima é meramente estimativo, de forma que os pagamentos devidos ao CONTRATADO dependerão dos quantitativos efetivamente fornecidos e devidamente atestados.

#### **CLÁUSULA SEXTA – PAGAMENTO (art. 92, V e VII)**

6.1 O prazo para pagamento ao CONTRATADO e demais condições a ele referentes encontram-se definidos no Termo de Referência, anexo a este Contrato (Anexo I).

#### **CLÁUSULA SÉTIMA - REAJUSTE (art. 92, V)**

7.1 As regras acerca do reajuste do valor contratual são aquelas definidas no Termo de Referência, anexo a este Contrato (Anexo II).

#### **CLÁUSULA OITAVA - OBRIGAÇÕES DO CONTRATANTE (art.92, X, XI e IV)**

8.1 São obrigações do CONTRATANTE:

8.2. Exigir o cumprimento de todas as obrigações assumidas pelo Contratado, de acordo com este Contrato;

8.3. Receber o objeto no prazo e condições estabelecidas no Termo de Referência e seus anexos.

8.4. Notificar o Contratado, por escrito, sobre vícios, defeitos ou incorreções verificadas nos serviços prestados, para que seja por ele refeito, reparado ou corrigido, no total ou em parte, às suas expensas, certificando-se de que as soluções por ele propostas sejam as mais adequadas;



PODER JUDICIÁRIO  
JUSTIÇA DO TRABALHO  
TRIBUNAL REGIONAL DO TRABALHO DA 19ª REGIÃO

8.5. Acompanhar e fiscalizar a execução do contrato e o cumprimento das obrigações pelo Contratado;

8.6. Comunicar a empresa para emissão de Nota Fiscal relativa à parcela incontroversa da execução do objeto, para efeito de liquidação e pagamento, quando houver controvérsia sobre a execução do objeto, quanto à dimensão, qualidade e quantidade, conforme o art. 143 da Lei nº 14.133, de 2021;

8.7. Efetuar o pagamento ao Contratado do valor correspondente à execução do objeto, no prazo, forma e condições estabelecidos no presente Contrato e no Termo de Referência;

8.8. Aplicar ao Contratado as sanções previstas na lei e neste Contrato, quando cabíveis;

8.9. Não praticar atos de ingerência na administração do Contratado, tais como (art. 48 da Lei nº 14.133/2021):

8.9.1. indicar pessoas expressamente nominadas para executar direta ou indiretamente o objeto Contratado;

8.9.2. estabelecer vínculo de subordinação com empregados do Contratado;

8.9.3. prever exigências que constituam intervenção indevida da Administração na gestão interna do Contratado.

8.10. Explicitamente emitir decisão sobre todas as solicitações e reclamações relacionadas à execução do presente Contrato, ressalvados os requerimentos manifestamente impertinentes, meramente protelatórios ou de nenhum interesse para a boa execução do ajuste;

8.10.1. A Administração terá o prazo de 30 (trinta) dias, a contar da data do protocolo do requerimento para decidir, admitida a prorrogação motivada, por igual período.

8.11. Responder eventuais pedidos de reestabelecimento do equilíbrio econômico-financeiro feitos pelo contratado no prazo máximo de 30 (trinta) dias;

8.12. A Administração não responderá por quaisquer compromissos assumidos pelo Contratado com terceiros, ainda que vinculados à execução do contrato, bem como por qualquer dano causado a terceiros em decorrência de ato do Contratado, de seus empregados, prepostos ou subordinados.

#### **CLÁUSULA NONA - OBRIGAÇÕES DO CONTRATADO (art. 92, XIV, XVI e XVII)**

9.1. O Contratado deve cumprir todas as obrigações constantes deste Contrato, assumindo como exclusivamente seus os riscos e as despesas decorrentes da boa e perfeita execução do objeto, observando, ainda, as obrigações a seguir dispostas:



PODER JUDICIÁRIO  
JUSTIÇA DO TRABALHO  
TRIBUNAL REGIONAL DO TRABALHO DA 19ª REGIÃO

9.2. Atender às determinações regulares emitidas pelo fiscal do contrato ou autoridade superior (art. 137, II da Lei 14.133/2021) e prestar todo esclarecimento ou informação por eles solicitados.

9.3. Reparar, corrigir, remover e ou refazer, às suas expensas, no total ou em parte, no prazo fixado pelo fiscal do contrato, os serviços nos quais se verificarem vícios, defeitos ou incorreções resultantes da execução ou dos materiais empregados.

9.4. Responsabilizar-se pelos vícios e danos decorrentes da execução do objeto, de acordo com o Código de Defesa do Consumidor (Lei nº 8.078, de 1990), bem como por todo e qualquer dano causado à Administração ou terceiros, não reduzindo essa responsabilidade a fiscalização ou o acompanhamento da execução contratual pelo Contratante, que ficará autorizado a descontar dos pagamentos devidos ou da garantia, caso exigida no edital, o valor correspondente aos danos sofridos;

9.5. Não contratar, durante a vigência do contrato, cônjuge, companheiro ou parente em linha reta, colateral ou por afinidade, até o terceiro grau, de dirigente do contratante ou de agente público que tenha desempenhado função na licitação ou que atue na fiscalização ou gestão do contrato, nos termos do artigo 48, parágrafo único, da Lei nº 14.133, de 2021;

9.6. Vedar quaisquer práticas de nepotismo previstas na Resolução n. 7/2005 do Conselho Nacional de Justiça;

9.7 Quando não for possível a verificação da regularidade no Sistema de Cadastro de Fornecedores – SICAF, o CONTRATADO deverá entregar ao setor responsável pela fiscalização do contrato, até o dia trinta do mês seguinte ao da prestação dos serviços, os seguintes documentos:

9.7.1 prova de regularidade relativa à Seguridade Social;

9.7.2 certidão conjunta relativa aos tributos federais e à Dívida Ativa da União;

9.7.3 certidões que comprovem a regularidade perante a Fazenda Municipal ou Distrital do domicílio ou sede do CONTRATADO;

9.7.4 Certidão de Regularidade do FGTS – CRF; e

9.7.5 Certidão Negativa de Débitos Trabalhistas – CNDT.

9.8 Executar o objeto do contrato observando estritamente as rotinas e etapas da execução previstas no item 5 de Termo de Referência e seus anexos;

9.9 Comunicar ao Fiscal do contrato tempestivamente, observada a urgência da situação, qualquer ocorrência anormal ou acidente que se verifique no local da execução do objeto contratual, não ultrapassando o prazo de 24 (vinte e quatro) horas;

9.10 Paralisar, por determinação do CONTRATANTE, qualquer atividade que não esteja sendo executada de acordo com a boa técnica ou que ponha em risco a segurança



PODER JUDICIÁRIO  
JUSTIÇA DO TRABALHO  
TRIBUNAL REGIONAL DO TRABALHO DA 19ª REGIÃO

de pessoas, máxime dos pacientes que se submeterão aos exames (magistrados e servidores que integram o quadro funcional do Contratante);

9.11. Manter durante toda a vigência do contrato, em compatibilidade com as obrigações assumidas, todas as condições exigidas para habilitação na licitação;

9.12. Cumprir, durante todo o período de execução do contrato, a reserva de cargos prevista em lei para pessoa com deficiência, para reabilitado da Previdência Social ou para aprendiz, bem como as reservas de cargos previstas na legislação;

9.13. Comprovar a reserva de cargos a que se refere a cláusula acima, no prazo fixado pelo fiscal do contrato, com a indicação dos empregados que preencheram as referidas vagas;

9.14. Guardar sigilo sobre todas as informações obtidas em decorrência do cumprimento do contrato;

9.15. Arcar com o ônus decorrente de eventual equívoco no dimensionamento dos quantitativos de sua proposta, inclusive quanto aos custos variáveis decorrentes de fatores futuros e incertos, devendo complementá-los, caso o previsto inicialmente em sua proposta não seja satisfatório para o atendimento do objeto da contratação, exceto quando ocorrer algum dos eventos arrolados no art. 124, II, d, da Lei nº 14.133, de 2021;

9.16. Cumprir, além dos postulados legais vigentes de âmbito federal, estadual ou municipal, as normas de segurança do CONTRATANTE;

9.17. Ter em seu quadro de profissionais necessários e capacitados ao perfeito cumprimento das cláusulas deste contrato, com habilitação e conhecimento adequados;

9.18. Possuir todos os materiais, equipamentos, recursos de tecnologia da informação e utensílios em quantidade, qualidade e qualidade adequadas, com a observância às recomendações aceitas pela boa técnica, normas e legislação de regência;

9.19. Assegurar que os trabalhos conduzidos por si estejam em estrita observância às normas da legislação pertinente, cumprindo as determinações dos Poderes Públicos, mantendo os locais de execução do objeto e nas melhores condições de segurança, higiene e disciplina;

9.20. Submeter previamente, por escrito, ao CONTRATANTE, para análise e aprovação, quaisquer mudanças nos métodos executivos que fujam às especificações contidas no Termo de Referência;

9.21. Cumprir as normas de proteção ao trabalho, inclusive aquelas relativas à segurança e à saúde no trabalho;



PODER JUDICIÁRIO  
JUSTIÇA DO TRABALHO  
TRIBUNAL REGIONAL DO TRABALHO DA 19ª REGIÃO

- 9.22. Não submeter os trabalhadores a condições degradantes de trabalho, jornadas exaustivas, servidão por dívida ou trabalhos forçados.
- 9.23. Não permitir a utilização de qualquer trabalho do menor de dezesseis anos de idade, exceto na condição de aprendiz para os maiores de quatorze anos de idade, observada a legislação pertinente, o mesmo se aplicando às empresas credenciadas;
- 9.24. Não submeter o menor de dezoito anos de idade à realização de trabalho noturno e em condições perigosas e insalubres e à realização de atividades constantes na Lista de Piores Formas de Trabalho Infantil, aprovada pelo Decreto nº 6.481, de 12 de junho de 2008;
- 9.25. Receber e dar o tratamento adequado a denúncias de discriminação, violência e assédio no ambiente de trabalho;
- 9.26. Não contratar, durante a vigência do contrato, cônjuge, companheiro ou parente em linha reta, colateral ou por afinidade, até o terceiro grau, de dirigente do CONTRATANTE ou de agente público que tenha desempenhado função na licitação ou que atue na fiscalização ou gestão do contrato, nos termos do artigo 48, parágrafo único, da Lei nº 14.133, de 2021;
- 9.27. Prestar todo esclarecimento ou informação solicitada pelo CONTRATANTE ou por seus prepostos, garantindo-lhes o acesso, a qualquer tempo ao local da prestação dos serviços bem como aos documentos relativos à execução do contrato;
- 9.28. Assegurar aos seus trabalhadores ambiente de trabalho e instalações em condições adequadas ao cumprimento das normas de saúde, segurança e bem-estar no trabalho;
- 9.29. Fornecer equipamentos de proteção individual (EPI) e equipamentos de proteção coletiva (EPC), quando for o caso;
- 9.30. Promover a organização técnica e administrativa dos serviços, de modo a conduzi-los eficaz e eficientemente, de acordo com os documentos e especificações que integram o Termo de Referência, no prazo determinado;
- 9.31. Aceitar os acréscimos ou supressões julgadas necessárias pelo Contratante, nos limites estabelecidos na Lei nº. 14.133/2021;
- 9.32. Executar o objeto deste contrato de acordo as disposições contidas no Termo de Referência.



PODER JUDICIÁRIO  
JUSTIÇA DO TRABALHO  
TRIBUNAL REGIONAL DO TRABALHO DA 19ª REGIÃO

## **CLÁUSULA DÉCIMA - OBRIGAÇÕES PERTINENTES À LGPD**

10.1 As partes deverão cumprir a Lei nº 13.709, de 2018 (LGPD), quanto a todos os dados pessoais a que tenham acesso em razão do certame ou do contrato administrativo que eventualmente venha a ser firmado, a partir da apresentação da proposta no procedimento de contratação, independentemente de declaração ou de aceitação expressa.

10.2 Os dados obtidos somente poderão ser utilizados para as finalidades que justificaram seu acesso e de acordo com a boa-fé e com os princípios do art. 6º da LGPD.

10.3 É vedado o compartilhamento com terceiros dos dados obtidos fora das hipóteses permitidas em Lei.

10.4 Terminado o tratamento dos dados nos termos do art. 15 da LGPD, é dever do CONTRATADO eliminá-los, com exceção das hipóteses do art. 16 da LGPD, incluindo aquelas em que houver necessidade de guarda de documentação para fins de comprovação do cumprimento de obrigações legais ou contratuais e somente enquanto não prescritas essas obrigações.

10.5 É dever do CONTRATADO orientar e treinar seus empregados sobre os deveres, requisitos e responsabilidades decorrentes da LGPD.

10.6 O CONTRATANTE poderá realizar diligência para aferir o cumprimento dessa cláusula, devendo o CONTRATADO atender prontamente eventuais pedidos de comprovação formulados.

10.7 O CONTRATADO deverá prestar, no prazo fixado pelo CONTRATANTE, prorrogável justificadamente, quaisquer informações acerca dos dados pessoais para cumprimento da LGPD, inclusive quanto a eventual descarte realizado.

10.8 O contrato está sujeito a ser alterado nos procedimentos pertinentes ao tratamento de dados pessoais, quando indicado pela autoridade competente, em especial a ANPD por meio de opiniões técnicas ou recomendações, editadas na forma da LGPD.

## **CLÁUSULA DÉCIMA PRIMEIRA – GARANTIA DE EXECUÇÃO**

11.1 - Será exigida a garantia da contratação de que tratam os arts. 96 e seguintes da Lei nº 14.133, de 2021, no percentual de 5% do valor contratual, conforme regras previstas no contrato.

11.2 - O contratado poderá optar por uma das seguintes modalidades de garantia, conforme previsto no § 1º do artigo 96 da Lei nº 14.133/2021:



PODER JUDICIÁRIO  
JUSTIÇA DO TRABALHO  
TRIBUNAL REGIONAL DO TRABALHO DA 19ª REGIÃO

I – caução em dinheiro ou títulos da dívida pública emitidos sob forma escritural, registrados em sistema centralizado autorizado pelo Banco Central do Brasil;

II – seguro-garantia;

III – fiança bancária emitida por instituição financeira autorizada pelo Banco Central do Brasil;

IV – título de capitalização custeado por pagamento único, com resgate pelo valor total.

11.3 No caso de opção pelo seguro-garantia, o contratado deverá apresentá-lo no prazo mínimo de 30 (trinta) dias contados da data de homologação da licitação e anterior à assinatura do contrato, conforme disposto no § 3º do artigo 96 da Lei nº 14.133/2021.

**CLÁUSULA DÉCIMA SEGUNDA – INFRAÇÕES E SANÇÕES ADMINISTRATIVAS (art. 92, XIV)**

12.1. Comete infração administrativa, nos termos da Lei nº 14.133, de 2021, o contratado que:

- a) der causa à inexecução parcial do contrato;
- b) der causa à inexecução parcial do contrato que cause grave dano à Administração ou ao funcionamento dos serviços públicos ou ao interesse coletivo;
- c) der causa à inexecução total do contrato;
- d) ensejar o retardamento da execução ou da entrega do objeto da contratação sem motivo justificado;
- e) apresentar documentação falsa ou prestar declaração falsa durante a execução do contrato;
- f) praticar ato fraudulento na execução do contrato;
- g) comportar-se de modo inidôneo ou cometer fraude de qualquer natureza;
- h) praticar ato lesivo previsto no art. 5º da Lei nº 12.846, de 1º de agosto de 2013.

12.2. Serão aplicadas ao contratado que incorrer nas infrações acima descritas as seguintes sanções:

I - Advertência, quando o contratado der causa à inexecução parcial injustificada do contrato, sempre que não se justificar a imposição de penalidade mais grave;

II - Impedimento de licitar e contratar, quando praticadas as condutas descritas nas alíneas “b”, “c” e “d” do subitem acima deste Termo de Referência, sempre que não se justificar a imposição de penalidade mais grave;

III - Declaração de inidoneidade para licitar e contratar, quando praticadas as condutas descritas nas alíneas “e”, “f”, “g” e “h” do subitem acima deste Contrato, bem como nas alíneas “b”, “c” e “d”, que justifiquem a imposição de penalidade mais grave;

IV - Multa:



PODER JUDICIÁRIO  
JUSTIÇA DO TRABALHO  
TRIBUNAL REGIONAL DO TRABALHO DA 19ª REGIÃO

- (1) Moratória de 0,5% (cinco décimos por cento) por dia de atraso injustificado sobre o valor da parcela inadimplida, até o limite de 30% (trinta por cento).
- (2) Moratória de 0,07% (sete centésimos por cento) por dia de atraso injustificado sobre o valor total do contrato, até o máximo de 2 % (dois por cento), pela inobservância do prazo fixado para apresentação, suplementação ou reposição da garantia.
- (3) Compensatória, para as infrações descritas nas alíneas “e” a “h” do subitem 7.12., de 30% (trinta por cento) do valor do Contrato.
- (4) Compensatória, para a inexecução total do contrato prevista na alínea “c” do subitem 7.12, de 30% (trinta por cento) do valor do Contrato.
- (5) Para infração descrita na alínea “b” do subitem 7.12, a multa será de 30% (trinta por cento) do valor do Contrato.
- (6) Para infrações descritas na alínea “d” do subitem 7.12, a multa será de 20% (vinte por cento) do valor do Contrato.
- (7) Para a infração descrita na alínea “a” do subitem 7.12, a multa será de 15% (quinze por cento) do valor do Contrato.

12.3. A aplicação das sanções previstas neste Contrato não exclui, em hipótese alguma, a obrigação de reparação integral do dano causado ao Contratante (art. 156, § 9º, da Lei nº 14.133, de 2021).

12.4. Todas as sanções previstas neste Contrato poderão ser aplicadas cumulativamente com a multa (art. 156, §7º, da Lei nº 14.133, de 2021);

12.4.1. Antes da aplicação da multa será facultada a defesa do interessado no prazo de 15 (quinze) dias úteis, contado da data de sua intimação (art. 157, da Lei nº 14.133, de 2021);

12.4.2. Se a multa aplicada e as indenizações cabíveis forem superiores ao valor do pagamento eventualmente devido pelo Contratante ao Contratado, além da perda desse valor, a diferença será descontada da garantia prestada ou será cobrada judicialmente (art. 156, § 8º, da Lei nº 14.133, de 2021);

12.4.3. Previamente ao encaminhamento à cobrança judicial, a multa poderá ser recolhida administrativamente no prazo máximo de 15 (quinze) dias, a contar da data do recebimento da comunicação enviada pela autoridade competente;

12.5. A aplicação das sanções realizar-se-á em processo administrativo que assegure o contraditório e a ampla defesa ao Contratado, observando-se o procedimento previsto no caput e parágrafos do art. 158 da Lei nº 14.133, de 2021, para as penalidades de impedimento de licitar e contratar e de declaração de inidoneidade para licitar ou contratar.



PODER JUDICIÁRIO  
JUSTIÇA DO TRABALHO  
TRIBUNAL REGIONAL DO TRABALHO DA 19ª REGIÃO

12.6. Na aplicação das sanções serão considerados (art. 156, §1º, da Lei nº 14.133, de 2021):

- a) a natureza e a gravidade da infração cometida;
- b) as peculiaridades do caso concreto;
- c) as circunstâncias agravantes ou atenuantes;
- d) os danos que dela provierem para o Contratante;
- e) a implantação ou o aperfeiçoamento de programa de integridade, conforme normas e orientações dos órgãos de controle.

12.7. Os atos previstos como infrações administrativas na Lei nº 14.133 de 2021, ou em outras leis de licitações e contratos da Administração Pública que também sejam tipificados como atos lesivos no art. 5º da Lei nº 12.846, de 1º de agosto de 2013, de 1º de agosto de 2013, de 2013, serão apurados e julgados conjuntamente, nos mesmos autos, observados o rito procedimental e autoridade competente definidos na referida Lei (art. 159 da Lei 14.133 de 2021);

12.8. A personalidade jurídica do Contratado poderá ser desconsiderada sempre que utilizada com abuso do direito para facilitar, encobrir ou dissimular a prática dos atos ilícitos previstos neste Contrato ou para provocar confusão patrimonial e, nesse caso, todos os efeitos das sanções aplicadas à pessoa jurídica serão estendidos aos seus administradores e sócios com poderes de administração, à pessoa jurídica sucessora ou à empresa do mesmo ramo com relação de coligação ou controle, de fato ou de direito, com o Contratado, observados, em todos os casos, o contraditório, a ampla defesa e a obrigatoriedade de análise jurídica prévia (art. 160, da Lei nº 14.133, de 2021);

12.9. O Contratante deverá, no prazo máximo de 15 (quinze) dias úteis, contado da data de aplicação da sanção, informar e manter atualizados os dados relativos às sanções por ela aplicadas, para fins de publicidade no Cadastro Nacional de Empresas Inidôneas e Suspensas (Ceis) e no Cadastro Nacional de Empresas Punidas (Cnep), instituídos no âmbito do Poder Executivo Federal. (Art. 161, da Lei nº 14.133, de 2021).

12.10. As sanções de impedimento de licitar e contratar e declaração de inidoneidade para licitar ou contratar são passíveis de reabilitação na forma do art. 163 da Lei nº 14.133/21.

12.11. Os débitos do contratado para com a Administração contratante, resultantes de multa administrativa e/ou indenizações, não inscritos em dívida ativa, poderão ser compensados, total ou parcialmente, com os créditos devidos pelo referido órgão decorrentes deste mesmo contrato ou de outros contratos administrativos que o contratado possua com o mesmo órgão ora contratante, na forma da Instrução Normativa SEGES/ME nº 26, de 13 de abril de 2022.



PODER JUDICIÁRIO  
JUSTIÇA DO TRABALHO  
TRIBUNAL REGIONAL DO TRABALHO DA 19ª REGIÃO

### **CLÁUSULA DÉCIMA TERCEIRA – DA EXTINÇÃO CONTRATUAL (art. 92, XIX)**

13.1 O contrato será extinto quando vencido o prazo nele estipulado, independentemente de terem sido cumpridas ou não as obrigações de ambas as partes contraentes.

13.2 O contrato poderá ser extinto antes do prazo nele fixado, sem ônus para o contratante, quando este não dispuser de créditos orçamentários para sua continuidade, ou quando entender que o contrato não mais lhe oferece vantagem;

13.3 A extinção, nesta hipótese, ocorrerá na próxima data de aniversário do contrato, desde que haja a notificação do contratado pelo contratante nesse sentido com pelo menos 2 (dois) meses de antecedência da data de aniversário.

13.4 Caso a notificação da não-continuidade do contrato de que trata este subitem ocorra com menos de 2 (dois) meses de antecedência da data de aniversário, a extinção contratual ocorrerá após 2 (dois) meses da data da comunicação.

13.5 O contrato poderá ser extinto antes de cumpridas as obrigações nele estipuladas, ou antes do prazo nele fixado, por algum dos motivos previstos no artigo 137 da Lei n.º 14.133/2021, bem como amigavelmente, assegurados o contraditório e a ampla defesa.

13.5.1 Nesta hipótese, aplicam-se também os artigos 138 e 139 da mesma Lei.

13.6 A alteração social ou a modificação da finalidade ou da estrutura da empresa não ensejará a rescisão se não restringir sua capacidade de concluir o contrato.

13.6.1 Se a operação implicar mudança da pessoa jurídica contratada, deverá ser formalizado termo aditivo para alteração subjetiva.

13.7 O termo de extinção, sempre que possível, será precedido de:

13.7.1 Balanço dos eventos contratuais já cumpridos ou parcialmente cumpridos;

13.7.2 Relação dos pagamentos já efetuados e ainda devidos;

13.7.3 Indenizações e multas.

13.8. A extinção do contrato não configura óbice para o reconhecimento do desequilíbrio econômico-financeiro, hipótese em que será concedida indenização por meio de termo indenizatório (art. 131, caput, da Lei n.º 14.133, de 2021).

13.9. O contratante poderá ainda:

13.9.1 nos casos de obrigação de pagamento de multa pelo contratado, reter a garantia prestada (quando houver) a ser executada (art. 139, III, “c”, da Lei n.º 14.133/2021), conforme legislação que rege a matéria; e

13.9.2 nos casos em que houver necessidade de ressarcimento de prejuízos causados à Administração, nos termos do inciso IV do art. 139 da Lei n.º 14.133, de 2021, reter os eventuais créditos existentes em favor do contratado decorrentes do contrato.



PODER JUDICIÁRIO  
JUSTIÇA DO TRABALHO  
TRIBUNAL REGIONAL DO TRABALHO DA 19ª REGIÃO

13.10. O contrato poderá ser extinto caso se constate que o contratado mantém vínculo de natureza técnica, comercial, econômica, financeira, trabalhista ou civil com dirigente do órgão ou entidade contratante ou com agente público que tenha desempenhado função na licitação ou atue na fiscalização ou na gestão do contrato, ou que deles seja cônjuge, companheiro ou parente em linha reta, colateral ou por afinidade, até o terceiro grau (art. 14, inciso IV, da Lei n.º 14.133, de 2021).

#### **CLÁUSULA DÉCIMA QUARTA – ALTERAÇÕES**

14.1 Eventuais alterações contratuais reger-se-ão pela disciplina dos arts. 124 e seguintes da Lei n.º 14.133, de 2021;

14.2 O CONTRATADO é obrigado a aceitar, nas mesmas condições contratuais, os acréscimos ou supressões que se fizerem necessários, até o limite de 25% (vinte e cinco por cento) do valor inicial atualizado do contrato.

14.3 As alterações contratuais deverão ser promovidas mediante celebração de termo aditivo, submetido à prévia aprovação da consultoria jurídica do CONTRATANTE, salvo nos casos de justificada necessidade de antecipação de seus efeitos, hipótese em que a formalização do aditivo deverá ocorrer no prazo máximo de 1 (um) mês (art. 132 da Lei n.º 14.133, de 2021).

14.4 Registros que não caracterizam alteração do contrato podem ser realizados por simples apostila, dispensada a celebração de termo aditivo, na forma do art. 136 da Lei n.º 14.133, de 2021.

#### **CLÁUSULA DÉCIMA QUINTA – DOTAÇÃO ORÇAMENTÁRIA**

15.1 As despesas decorrentes da execução deste contrato correrão à conta dos recursos orçamentários consignados ao CONTRATANTE constantes no programa de trabalho 02.122.0033.4256.0027 (Apreciação de Causas na Justiça do Trabalho - Estado de Alagoas) – PRes 168236 (Manutenção e Gestão dos Sistemas de Tecnologia da Informação) - Natureza de Despesa 339040 (Outros Serviços de Tecnologia da Informação - PJ), bem como a Nota de Empenho n. \_\_\_\_\_, emitida em \_\_\_\_.

15.2 A dotação relativa aos exercícios financeiros subsequentes será indicada após aprovação da Lei Orçamentária respectiva e liberação dos créditos correspondentes, mediante apostilamento.

#### **CLÁUSULA DÉCIMA SEXTA – DOS CASOS OMISSOS**

16.6. Os casos omissos serão decididos pelo CONTRATANTE, segundo as disposições contidas na Lei n.º 14.133, de 2021, e demais normas federais aplicáveis e,

subsidiariamente, segundo as disposições contidas na Lei nº 8.078, de 1990 – Código de Defesa do Consumidor – e normas e princípios gerais dos contratos.

#### **CLÁUSULA DÉCIMA SÉTIMA – PUBLICAÇÃO**

17.1 Incumbirá ao CONTRATANTE divulgar o presente instrumento no Portal Nacional de Contratações Públicas (PNCP), na forma prevista no art. 94 da Lei 14.133, de 2021, bem como no respectivo sítio oficial na Internet, em atenção ao art. 91, *caput*, da Lei n.º 14.133, de 2021, e ao art. 8º, §2º, da Lei n. 12.527, de 2011, *c/c* art. 7º, § 3º, inciso V, do Decreto n. 7.724, de 2012.

#### **CLÁUSULA DÉCIMA OITAVA – FORO**

18.1 Fica eleito o Foro da Justiça Federal da 5ª Região, Seção Judiciária de Maceió para dirimir os litígios que decorrerem da execução deste Termo de Contrato que não puderem ser compostos pela conciliação, conforme art. 92, §1º, da Lei nº 14.133, de 2021.

Maceió-AL, xx de xxxxxxx de 202x

\_\_\_\_\_  
Representante legal do CONTRATANTE

\_\_\_\_\_  
Representante legal do CONTRATADO